Folyamatos fejlődésben a város
6. oldal

Tekergő gézengúzok tábora
12. oldal

Véget ért a tanév
14. oldal

Önzetlen könyvbarátok
16. oldal

Tíz éves a teniszcentrum
22. oldal

MONORI STRÁZSA

XIX. évfolyam 8. szám • 2010. augusztus 3.

Monor Városi Önkormányzat Lapja

Önkormányzati választások 2010.

9. oldal

Monor, Ceglédi út 50.
A 4-es főúton
Monorierdő felé
Nyitva: H–P: 7–17, Szo: 7–13

ATLASZ HŰTŐHÁZ MINTABOLTJA

Konyhák, éttermek
részére
kiszállítást vállalunk:
06-29-412046

Pulyka-nyak	490,- Ft/kg
Sertés elsőcsülök	390,- Ft/kg
Pulykamell filé	1290,- Ft/kg
Sertés-tepertő	890,- Ft/kg
Erdélyi szalonna	690,- Ft/kg
Bőrös comb	kiemelt ajánlatunk 590,- Ft/kg
Kacs, liba bőrös háj gyf.	kiemelt ajánlatunk 290,- Ft/kg
Tyúk, kakas	490,- Ft/kg
Csirke-comb	550,- Ft/kg
Sertés darálthús	590,- Ft/kg
Főtt császár	890,- Ft/kg
Sertés-oldalalas	790,- Ft/kg
Grill-karaj gyf.	1150,- Ft/kg
Liba farhát gyf.	99,- Ft/kg
Marha-pacal	790,- Ft/kg
Miklósi kolbász	890,- Ft/kg

gyf. = gyorsfagyasztott

Egyéb forgalmazott termékek:

Csirke • tyúk • pulyka • kacsa • liba • tengeri és édesvízi halak • tengeri különlegességek • borjú • szürke marha marha • sertés • bárány • mangalica • vadhúsok • strucc • panírozott termékek • hasábburgonyák • fagyasztott zöldségek • gomba • gyümölcsök • tésztafélék • levesbetét • húskészítmények • füstöltek • vecsési savanyúságok

Akciós árak augusztus 9-től 21-ig

Az akciós árak a készlet erejéig érvényesek!

A nyári szünet előtt

TESTÜLET

Július 8-án tartotta a nyári szünet előtti utolsó ülését a képviselő-testület. A nyílt ülésen 28, a zárt ülésen pedig 1 napirendi pontot tárgyaltak.

Az ülésen egy interpelláció hangzott el: *Sinkovicz László* tájékoztatta a képviselő-testületet, hogy a Pest Megyei Önkormányzat Közgyűlése *Dr. Burzuk Valéria* orvost, *Hangyásné Farkas Ágnes* iskolaigazgatót és *Zsombok Erika* tanárt Pest megyei kitüntetésben részesítette, és elismerte a munkájukat. Továbbá felhívta a figyelmet, hogy az Erzsébet királyné és Ipar utca sarkán továbbra is veszélyt jelent egy évekkel ezelőtt bezárt vendéglátóipari egység, amelynek falai töredeznek, az ablakait ellopták. Azt kérte, hogy az építésháttóság vizsgálja meg, és amennyiben életveszélyessé lehet nyilvánítani, akkor rendeljék meg a lebontását. Nem tudja, hogy a jelenlegi tulajdonosa hol van, de ha megtalálják, akkor a bontási költséget be lehet hajtani rajta. Erre a felvetésre írásban fog választ kapni a képviselő úr.

Módosított rendeletek

Módosították Monor Város Önkormányzatának 2010. évi költségvetését, továbbá a Monor város területén utólagos közműrákötések rendjéről szóló 19/2004. (VII. 26.) számú rendeletet. A költségvetési rendelet módosítása technikai módosítás volt, a testület korábbi, a költségvetést érintő határozatait építették be, míg a közműrákötések rendjéről szóló rendelet módosítása tulajdonképpen visszamódosítás. A képviselő-testület egy évvel ezelőtt változtatta a rákötéssel kapcsolatos kötelezettséget, de mivel a tulajdonközösség többi települése még nem fogadta ezt el, így a monori testület is visszamódosította, hogy a város lakossága ne legyen hátrányban.

Büntetésekre számíthatnak

A következő napirendi pont a csatornarendszer jogosulatlan használatából eredő pótdíjazási kötelezettséggel kapcsolatos rendeletalkotás első fordulós tárgyalása volt. Más településeken már régóta szankcionálják a csatornarendszerre engedély nélkül rákötőket. Nagyon sok problémát okozhat ez, amire a májusi, júniusi rendkívüli esőzések után keletkező gondok is rámutattak. Az átemelő rendszerek nem bírták a túlterhelést, több helyen meghibásodtak. Sokan a csapadékvizet kötötték be a szennyvízcsatornába, mások saját kútjuk vizét használják a lakásban, viszont a szennyvizet engedély nélkül eresztik a csatornába, és nem fizetnek csatornahasználati díjat sem. A képviselő-testület a tervezetet, a pótdíjazási alapelveket, a részletes kidolgozás után támogatni fogja. Várhatóan a következő soros ülésen el is fogadják a rendeletet, utána a KÖVÁL Zrt. fokozottan ellenőrizni fogja a csatornarendszert, és a rendelet alapján bünteti is majd az engedély nélkül rákötőket. Lehetőségük lesz jelentős pótdíj kiszabására is.

Településőrök a városért

Beszámoltak a közterület-felügyelet és a településőrség 2010. első félévének munkájáról. Az anyagot az Ügyrendi és Közbiztonsági Bizottság tárgyalta előzetesen. *Szőnyi Sándor,* a bizottság elnöke elmondta, hogy a közterület-felügyeletet, és a településőrséget nem csak a KRESZ-szabályok betartására hozták létre. A bizottság szeretné, hogy a várost járva észrevennének olyan dolgokat is, mint az árkok és átereszek betömése, betemetése. A beszámolás időszakában összesen 68 esetben szabtak ki helyszíni bírságot 460 000 Ft összegben, melynek döntő többsége közúti közlekedési szabályok kisebb fokú megsértése volt. Szóban 364 esetben szólítottak fel közterületi fűnyírásra, vagy közterület engedély nélküli használata miatt.

A 4 fő településőr közül 1 fő a strázsa-hegyi rendőrségi körzeti megbízottal, 1 fő a mezőőrökkel dolgozik együtt állandó jelleggel. A képviselő-testület elfogadta a beszámolót.

Számadás az elmúlt négy évről

Két bizottság, az Ügyrendi és Közbiztonsági, valamint a Városfejlesztési és Környezetvédelmi is beszámolt a választás óta végzett munkájáról. Az Ügyrendi és Közbiztonsági Bizottság megalakulása óta összesen 304 előterjesztést tárgyalt meg 43 ülésen, 388 határozatot hozva. Rendszeresen és folyamatosan együttműködött a bizottság a Monori Rendőrkapitánysággal, a kistérségi társulással, a tűzoltósággal, a helyi polgárőr szervezetekkel, a borrenddel és az önkormányzat többi bizottságával. Évente egyszer a rendőrséggel közösen Közbiztonsági fórumot szervezett. A képviselő-testület által elfogadott rende-

Folytatás a 4. oldalon

Napirendi pontok szeptemberben

A képviselő-testület és bizottságai augusztus hónapban nem üléseznek. A következő soros nyilvános, és egyben a ciklus utolsó ülését 2010. szeptember 9-én csütörtökön 14 órai kezdettel tartja a testület, melynek tervezett napirendi pontjai a következők:

1.) Interpellációk.
2.) Beszámoló az önkormányzat 2010. I. félévi gazdálkodásáról.
3.) Iskolai álláshely és létszámadatok felülvizsgálata.
4.) A téli útüzemeltetés kérdései.
5.) Lakás- és egyéb ingatlanügyek.
6.) A közmeghallgatás, valamint a közbiztonsági fórum programjának előkészítése.
7.) Polgármesteri jelentés a két ülés közötti fontosabb eseményekről és intézkedésekről, valamint a lejárt határidejű testületi határozatok végrehajtásáról.

Zárt ülés keretében:

1.)Javaslat Közbiztonsági Díj adományozására

Kihirdetett rendeletek

Monor Város Önkormányzatának Képviselő-testülete megalkotta és kihirdeti az alábbi rendeleteit:

16/2010. (VII. 13.) számú: Monor Város Önkormányzat 2010. évi költségvetéséről szóló 3/2010. (II. 19.) számú rendelet 2. számú módosításáról.

17/2010. (VII. 13.) számú: Monor Város területén történő utólagos közműrákötések rendjéről szóló – 23/2004. (X. 28.), 18/2006. (VI. 30.), 19/2009. (V. 25.) számú rendeletekkel módosított – 19/2004. (VII. 26.) számú rendelet módosítása.

Fontos telefonszámok

A mezőőrök elérhetőségei:
Csernus Krisztián: 06-20-533-6253
Veres András: 06-20-533-8103
A gyepmester elérhetősége:
Herczig József: 06-20-964-3025
A strázsahegyi járőr elérhetősége:
Papp József: 06-29-410-726
Strázsahegyi Polgárőr Egyesület:
06-70-270-7777

A Monori Strázsa 2010. augusztusi számának tartalma:

A nyári szünet előtt 3 | Díjazott fotók 5 | Folyamatos fejlődésben a város 6 | Önkormányzati választások 2010. 9 | Több, mint a fele megvan! 9 | A tét: egy játszótér 9 | Tégy a parlagfű ellen! 9 | Augusztus 20-ról 10 | Búcsú Monortól 10 | Jótékonysági főzés 10 | 105 oktános olcsó üzemanyag 10 | Tekergő gézengúzok tábora 12 | Véget ért a tanév 14 | Szemüveget kaptak ajándékba 15 | Önzetlen könyvbarátok 16 | A monoriak viselt dolgai XXVIII. – Kereskedők 17 | Egyszerű képlet – bonyolult számítás 18 | Közös ügyünk! 19 | Gitár, klarinét, fuvola 20 | Tíz éves a monori teniszcentrum 22 | A győzelem nem volt meglepő, az 5. hely igen 22 | Országos Vidékbajnokság 22 | UEFA Pro Licenc Monoron 22 | Országos Delfin Seregszemle 22

Monori Strázsa | XIX. évfolyam, 8. szám | 2010. augusztus 3. | Alapító laptulajdonos: *Monor Városi Önkormányzat* | Kiadó: *Régió Lapkiadó Kft.* | Cím: *2200 Monor, Táncsics M. u. 38.* | Szerkesztő: *Papp János* | Felelős kiadó: *Szekerka János ügyvezető* Szerkesztőség: *A Vigadó első emeletén.* | Cím: *2200 Monor, Kossuth L. u. 65–67.* | Tel./fax: *06-29/412-587* | E-mail: *info@regiolapok.hu* | Nyomda: *Oláh Nyomdaipari Kft. (1211 Budapest, Központi út 69–71.).* | *A nyomtatásért felel a nyomda ügyvezető igazgatója* Készült: *6300 példányban* | ISSN: *1216-8106* | Terjesztés: *Magyar Posta Zrt.* | *Az újságban megjelent hirdetések tartalmáért felelősséget nem vállalunk.* | *Kéziratot nem őrzünk meg és nem küldünk vissza.* | Címlapfotó: *Papp János*

Folytatás a 3. oldalról

letek tervezeteit minden esetben előzetesen megtárgyalták, melyekhez többször módosító indítványt is előterjesztettek, amit a testület nagyrészt el is fogadott.

A Városfejlesztési és Környezetvédelmi Bizottság megalakulása óta 43 alkalommal ülésezett, 673 előterjesztést tárgyalt meg, és ezekkel kapcsolatosan 862 határozatot hozott. A bizottság gondoskodott a közutak forgalmi rendjének kialakításáról. A testület elé kerülő, környezetvédelemmel, ingatlanügyekkel, utakkal, közterületekkel, városfejlesztéssel foglalkozó előterjesztéseket előzetesen a bizottság is megtárgyalta, ugyanígy a szabályozási tervvel és a helyi építési szabályzattal foglalkozó anyagokat is. *Balogh Imre* bizottsági elnök elmondta, hogy az is bizonyítja a bizottság hatékony és megfontolt munkáját, hogy a határozati javaslataik 98 százalékát fogadta el a testület. Köszönetet mondott a hivatali dolgozóknak, bizottsági tagoknak és mindazoknak, akik valamilyen formában az elmúlt időszak alatt segítették a bizottság munkáját. Mindkét bizottság beszámolóját elfogadta a képviselő-testület.

„Az is bizonyítja a bizottság hatékony és megfontolt munkáját, hogy a határozati javaslataik 98 százalékát fogadta el a testület. "

Az Állami Számvevőszék vizsgálta az önkormányzatot

Az Állami Számvevőszék (ÁSZ) ötévente tart visszatérő általános ellenőrzést. Több mint egy hónapig vizsgálták teljes körűen az önkormányzatot, az erről szóló jelentés megtárgyalása és a megállapítások alapján készült intézkedési terv elfogadása volt a következő napirendi pont. A vizsgálati jelentésben fogalmazódtak meg azok a pontok, ajánlások, amellyel az ÁSZ az ellenőrzött szervezet munkáját kívánja segíteni. A Városépítő Kft.-vel kapcsolatban az ÁSZ javasolta, hogy a döntéshozatali mechanizmust az önkormányzat változtassa meg, és szerezze meg a szavazati többséget. *Pogácsás Tibor* polgármester felhatalmazást kért a testülettől, hogy ezzel kapcsolatos tárgyalásokat kezdeményezzen a Városépítő Kft.-vel, hogy az önkormányzat a többségi irányítást megszerezze.

Az ÁSZ észrevételezte azt is, hogy az önkormányzat értékesített egy olyan ingatlant, amely az önkormányzati forgalomképtelen törzsvagyonba tartozik. Ez egy üzemen kívül lévő árok. A környező tulajdonosok kérték, hogy a telek végén feltöltött árkot az önkormányzat értékesítse azoknak a telektulajdonosoknak, akiknek a telke oda kifutott. 1994-1998 között ez több ütemben meg is történt, és két esetben nemrégiben is. Ezt a földterületet át kellett volna helyezni az önkormányzat forgalomképes vagyonába. Az értékesítés a város érdekeit nem sértette. A tulajdonosok telke érintkezett ezzel a területtel, másnak ezt nem is lehetett volna eladni. Abban hibáztak, hogy a földterületet nem vezették át a forgalomképtelen törzsvagyonból a forgalomképes vagyonba. Az önkormányzatot semmilyen hátrány és kár nem érte. Az ezzel kapcsolatos hiányosságok megszüntetésére a megfelelő intézkedést a jegyző megteszi.

23 ovis csoport indul

Elfogadták az önkormányzat intézményeinek, valamint a polgármesteri hivatal közbeszerzési szabályzatát, majd az iskolavédőnői pályázati felhívásra benyújtott pályázatot bírálták el. A Szociális és Egészségügyi Bizottság javaslatára a József Attila Gimnázium és Közgazdasági Szakközépiskola iskolavédőnői álláshelyére *Thuránszky Zsuzsanna* védőnőt nevezte ki a képviselő-testület, határozatlan időre.

Meghatározták az iskolai álláshelyeket és létszámadatokat, valamint módosították a feladatfinanszírozási határozatot. Ebben az évben több fordulón keresztül tárgyalta a testület az általános iskolai beiratkozásokat, a beérkezett fellebbezéseket, amelyek hatására módosították az előzetesen kialakított álláspontjukat, és helyt adtak a fellebbezések nagy részének. Ennek következtében a Kossuth Lajos és a Nemzetőr Általános Iskola esetében kedvezményt adott az önkormányzat a két első osztály indítására, így a Kossuth Lajos Általános Iskolában a 2010-2011-es (első kompenzációs) tanévben az elfogadható finanszírozandó első osztályos csoportlétszámot 21 főben, a Nemzetőr Általános Iskolában pedig 24 főben határozta meg.

A 2010-2011-es tanévre az óvodákban 23 csoport indítását engedélyezte a testület.

Elfogadták a Kossuth Lajos Óvoda Nevelési Programját. Döntöttek közbeszerzést érintő ügyekben, nevezetesen, a Dózsa György utca és Mátyás király utca aszfaltszőnyegezéséről, illetve a földutak útstabilizálásáról. A testület tárgyalásos közbeszerzési eljárás kiírására hatalmazta fel a polgármestert és a jegyzőt.

Három térfigyelő lehet az állomáson

A napirend keretében Pogácsás Tibor polgármester elmondta, hogy a térfigyelő kamera közbeszerzés kiírása a rendőrség kérésére nem történt meg. Ugyanis a rendőrség is kiírt közbeszerzési pályázatot, és nem lenne jó, ha egymástól eltérő térfigyelő rendszer épülne ki a városban. Augusztus végéig az első 16 kamerát kihelyezik a városban. A MÁV három kamera elhelyezését finanszírozza majd a vasútállomás területén. A megállapodást feltehetően az önkormányzat köti meg a MÁV-val.

Beszámolót fogadtak el a bel- és csapadékvíz-elvezetés ügyében tett intézkedésekről. A képviselő-testület jóváhagyólag tudomásul vette a 2010. június 30-ig elvégzett belvíz védekezési munkákról szóló tájékoztatót. Az eddig felhasz- ►

További információk

A képviselő-testületi ülés nyílt ülésének teljes jegyzőkönyve, valamint a rendeletek szövege a Városi Könyvtárban megtekinthető. A képviselő-testület nyilvános üléséről a GEMINI TV minden esetben felvételt készít, amelyet, az ülést követő második szombaton a Williams TV csatornáján figyelemmel kísérhetnek. Bővült a tájékoztatási lehetőségünk, így a rendeletek egységes szerkezetbe foglalt szövege már olvasható a www.monor.hu honlapon is.

Hirdetés

Nicolette étterem – panzió
2200 Monor Ady Endre u. 38.
Telefon: 06-29/414-524
Kóstolja meg megújult házias napi menünket a hét minden napján!
Csak 580 Ft+50 Ft kiszállítás.
-50% Vasárnaponként kedvezményt adunk ételeink árából!
Nyitva: H–Cs, V: 7–23, és P, Szo: 7–24

MYSTIQUE STONE INVESTMENT GROUP
Web: www.granitsirko.hu
Telefon.: 06-30/431-5858
Monorierdő, 4 sz. főút 42.
Gránit és márvány sírkövek,
egyéb termékek nagykereskedelmi áron az importőrtől.
gránit ablakpárkányok 3 600,- Ft/m-től
gránit egyes síremlékek 250 000,- Ft/garnitúrától
gránit dupla síremlékek 400 000,- Ft/garnitúrától
temetői felállítási költséggel
Quality • Design • Reliability • Style • Innovation

nált bruttó 8 174 094 Ft fedezetéül a vismajor keretet jelölték meg, amelyre pályázatot nyújtott be az önkormányzat. Úgy döntöttek, hogy elkészíttetik a Székely Bertalan, és a Czuczor utca csapadékvíz-elvezetés tanulmánytervét, több utcában pedig kiépíttetik a csapadékvíz-elvezető árkokat.

A Sport és Egyesületi Bizottság javaslatát elfogadva a „Monor Város Jó Tanulója, Jó Sportolója” címet *Bokros Blanka Melinda* úszó, a Nemzetőr Általános Iskola tanulója, *Szigeti Cintia Kitti* díjugrató, az Ady Úti Általános Iskola tanulója, *Varga Regina Eszter* gyorsasági görkorcsolyázó, a Nemzetőr Általános Iskola tanulója részére adományozta a képviselő-testület. A díjak átadására a nyári szünet után kerül sor.

Elmarad a tűzijáték

Az országos kezdeményezéshez csatlakozva Monoron is szerény körülmények között fogják megrendezni az augusztus 20-i ünnepséget. A Közművelődési és Oktatásügyi Bizottság javasolta, hogy legyen augusztus 20-i ünnepség a városban, de a templomban megtartva, kenyérszenteléssel. Elmaradnak a szabadtéri programok és a tűzijáték.

A képviselő-testület úgy határozott, hogy az így megtakarított pénzből 500 000 forintot felajánl egy árvízkárosult iskolának vagy óvodának eszközvásárlásra.

Nincs kedvezmény

A továbbiakban lakás- és egyéb ingatlanügyeket tárgyaltak meg, majd a Kölyök Póló Suli Egyesület névhasználati és 50 százalékos bérleti díj elengedés iránti kérelmében döntöttek.

A Kölyök Póló Suli Egyesület elnöke kérte, hogy a képviselő-testület csökkentse az uszoda igénybe vételének bérleti díját. Pogácsás Tibor polgármester elmondta, hogy az egyesület teljesen üzleti alapon végzi a sporttevékenységet, a haszon viszont nem jelenik meg az uszodánál, a költségeket és a hasznot nem osztják meg. A város rendkívül nagy költséggel támogatja az uszoda fenntartását. Örvendetes, hogy különböző gazdasági társaságok sportcélra használják az uszodát, de a profittermelés bővítéséhez az önkormányzat nem nyújthat támogatást. A gazdasági társaság által tartott edzések rendkívül drágák az összes uszodás sporthoz képest, itt viszik el a legtöbb profitot a szervezők. Az uszoda dolgozói egyébként is negatív véleménnyel vannak az edzések alatti tevékenységekről. A képviselő-testület mindezek miatt nem támogatta a Kölyök Póló Suli Egyesület névhasználati, és 50 százalékos bérleti díj elengedés iránti kérelmét. Decemberben, a jelenlegi szerződés lejártakor tér vissza az ügyre.

Polgármesteri jelentés a két ülés közötti fontosabb eseményekről és intézkedésekről, valamint a lejárt határidejű testületi határozatok végrehajtásáról napirendben több, a bizottságok által javasolt ügyben határoztak, majd zárt ülés keretében a városi ösztöndíjakról döntöttek.

Összeállította: Nagy Lajosné

PÁLYÁZAT

Díjazott fotók

Az önkormányzat által kiírt, és a „Vigadó” Nonprofit Kft. által szervezett fotópályázatra téli és tavaszi képekkel lehetett nevezni. Összesen 48 pályamű érkezett, és úgy értékelték, hogy a pályázatot érdemes volt kiírni. Hivatásos fotósok is meghívást kaptak a bíráló bizottságba, végül 3 díjat ítéltek oda, amely pénzjutalommal is jár. Első lett a „Nyugalom” c. fotó, második a „Monor szökőkút 6”, harmadik pedig a „Monor Kistó” c. fotó. Díjátadásra a későbbiekben kerül sor.

Hirdetés

MONOR KÁRTYA ELFOGADÓHELY!

START
AUTÓS-MOTOROS ISKOLA Kft.
TANFOLYAM INDUL:
AUGUSZTUS 9-ÉN ÉS 11-ÉN 17 ÓRAKOR
számítógépes felkészítés KRESZ-vizsgára
részletfizetési lehetőség
díjmentes elsősegélynyújtó tanfolyam
Érdeklődni lehet:
TABAC dohány- és ajándékbolt, Monor, Deák F. u. 2.
Tel.: *06-29/414-708, 06-20/954-2708*
OKÉV sz.: 13-0794-04, **www.startmk.hu**

Közösségi hirdetés

Információ a Monor kártyáról: 06-70-607-4444

Vágja ki, és mindig hordja magánál!

Folyamatos fejlődésben a város

MÚLT, JELEN, JÖVŐ

Interjú *Pogácsás Tiborral,* Monor polgármesterével a várost érintő kérdésekről.

Immár több mint két hónapja nem csak Monor polgármestere, hanem a Pest megyei 7. számú választókörzet országgyűlési képviselője is. Belerázódott már az új munkarendbe?

– Kialakult már valamiféle munkarend, de az utóbbi időszakban az országgyűlésben törvényhozási dömping volt, így ez nem tekinthető véglegesnek. Valószínűleg az önkormányzati választások után normalizálódik a helyzet.

– Az országgyűlés melyik bizottságában vállalt tisztséget?

– Az Önkormányzati és Területfejlesztési Bizottságban dolgozom. A frakción belül is több mint nyolcvanan pályáztak a tagságért, ezért nagyon örülök, hogy végül sikerült bejutnom, és ott is képviselhetem a választókörzetem érdekeit.

– Mivel foglalkozik ez a bizottság?

– Ahogy a nevében is benne van, egyrészt az önkormányzatokkal, amely egy olyan alrendszer, amely ha áttételesen is, de mindent befolyásol a költségvetésben. Másrészt a területfejlesztéssel, amely várhatóan a jövő évtől ismét előtérbe kerül a törvényhozásban.

– A térség egyik nagy területfejlesztési kérdése a ferihegyi repülőtér jövője. Milyen tervek vannak vele kapcsolatban?

– Először az államnak és a repülőtér jelenlegi üzemeltetőjének kell zöld ágra vergődnie a fejlesztésekkel kapcsolatban, bár nem igazán tudható, hogy az üzemeltetőnek milyen elképzelései vannak. Igaz, fejlesztések jelenleg is történnek a repülőtéren, de ezek első sorban az utas kiszolgálással kapcsolatosak. A közlekedésszervezési szakemberek szerint viszont a repülőtér Európa keleti kapuja is lehetne, ehhez azonban logisztikai fejlesztésekre lenne szükség. A tőke ugrásra készen áll, hiszen Ferihegy környezetében ma is hatalmas részen folyik a terület előkészítése, úgy, hogy befektetőknek egyelőre fogalmuk sincsen, hogy mikor lehet elkezdeni a konkrét fejlesztéseket.

– Egy másik, szintén hosszú évek óta húzódó nagy fejlesztési kérdés a négyes autóút megépítése Szolnokig. Erről mit lehet tudni, annak tükrében, hogy számos nagybe-ruházás leállítását tervezi a kormány?

– A négyes elkerülő megépítése nem eldöntendő kérdés, biztosan el fog készülni. A kérdés csupán az, hogy miből. Mind a mai napig ködös, hogy az előző kormányzat miért olyan formában pályázott, hogy aztán végül az Európai Unió nem támogatta az út megépítését. Az is tudható, hogy a 2013-ig szóló uniós költségvetésben nincs benne ez a fejlesztés. Ha nem sikerül addig hazai forrást találni, akkor csak az új 2014-től 2021-ig tartó uniós költségvetési ciklus biztosíthatja a pénzügyi alapot az építkezésre. Az államtitkár úr azt ígérte, hogy az előkészítő és engedélyeztetési munkák, például az eddig hiányos környezetvédelmi hatástanulmány akkor is elkészül 2013-ig, ha esetleg nem sikerül hazai forrást találni az építkezésre. Így ezután már csak az uniós jóváhagyás kell hozzá, hogy 2014-től elkezdődhessenek a tényleges munkálatok is.

– Pedig több szempontból is nagy szükség lenne az útépítésre.

– Valóban, hiszen továbbra is igaz, hogy a négyes út a legterheltebb főút Magyarországon, ahol éppen ezért a legtöbb baleset is történik. Másrészt pedig a térség gazdasági fejlődésének egyik kulcsa, hogy könnyen megközelíthető legyen.

– Monor túljutott KMOP-2009-5.2.1/B, Pest megyei településközpontok fejlesztése – Integrált településfejlesztés Pest megyében című pályázat első fordulóján. Jelenleg a második fordulóhoz szükséges iratok és engedélyek beszerzése folyik. Mit tartalmaz a város pályázata?

– A Kossuth Lajos utca teljes megújítását jelenti a József Attila utcától az Evangélikus templom mögötti területig, az állami kezelésben lévő útfelület kivételével. Tartalmazza továbbá a körforgalom megépítését az Ady Endre és Kossuth Lajos utca kereszteződésében, továbbá a Dobó utca, illetve a csatlakozó utcák elejének átépítését. Megújulhat a könyvtár homlokzata is, illetve kijavíthatjuk a tetőszerkezetét, ezen kívül egy színvonalas, zárt játszótér is épülhet a könyvtár udvarán. A második világháborús emlékműnél lévő park is megújulhat, a Kossuth Lajos utcán átépíthetnénk a parkolókat, szélesíthetnénk a járdát és a kerékpárutat. Ezzel egy újabb jelentős lépéssel lennénk előrébb a városközpont megújításában, amit az önkormányzat saját erőből a Petőfi utcánál és a szűken vett Főtéren már elkezdett. A pályázati önrész az önkormányzat rendelkezésére áll, így nem kell hitelt fölvennünk a fejlesztés finanszírozásához.

– Ha jól tudom, akkor pályázat kapcsán civil szervezeteket és vállalkozásokat is bevonnak a fejlesztésekbe.

– A pályázat fontos eleme a gazdaságfejlesztés is, melynek keretében a Petőfi Sándor utca 4. szám alatti régi postaépület és a Petőfi Sándor utca 12. szám alatti volt bútorüzlet ▶

„A négyes elkerülő megépítése nem eldöntendő kérdés, biztosan el fog készülni. A kérdés csupán az, hogy miből."

„A pályázati önrész az önkormányzat rendelkezésére áll, így nem kell hitelt fölvennünk a fejlesztés finanszírozásához."

Közösségi hirdetés

Információ a Monor kártyáról: 06-70-607-4444

Monor Városi Önkormányzat

Monor kártya elfogadó helyek:

1 eurós bolt, 100-as bolt, B&K Kft., B+B Böngészde, Babi-Kő Kandalló Bt., Balogh Peugeot, Bekker László esztergályos, Boldog Napok Esküvőszervező Iroda (esküvői meghívókra), Czövek Bt., Dr. Borzsák Csaba egyéni ügyvéd, Expert-Tóth Kft., Gabi italdiszkont (italokból, kávékból, édességekből „nagykerár"), Gemini Televízió, GEO GOLD OIL Kft. (-5 Ft az üzemanyagárból), Gyömölcs sziget (Klapka LTP), Forrás sori Gyros ételbár, Gyuricskó sírkő, Hitelbróker Monor, Hungránit Bt., Ivánszky Zoltán üveges és képkeretező, Juhász József szobafestő, Kiss Optika, Kofa 2003 Kft., Kolibri festékbolt, Lovass Sándor víz-gáz szerelő, Magócsi Ruhatisztító, Memofood (felszerelésekre 5%, eledelekre 2%), Moha virágbolt – Krichió Design, Nagy Tamás, Nail's szépségszalon, Neotaxi, Pataki Pékség 2002 Kft., Régió Lapkiadó Kft., Szánthó Kereskedőház Kft. (minden hónapban más termékcsoportra), Szem Írisz Optika Kft., Terike vegyesbolt, Topor János asztalos, Vigadó Nonprofit Kft., Vladár Miklós és Társa Kft. (a Mátyás kir. utcai üzletben), West-Car autósbolt (utángyártott alkatrészekre), Zsombok szoli

A vásárlásról ne felejtsen el bizonylatot kérni!

Vágja ki, és mindig hordja magánál!

Hirdetés

Nyílászárók gyártása Monoron

Közvetlenül a gyártótól

Portalu Kft.

Alumínium és műanyag nyílászárók, üvegfalak, télikertek, garázskapuk gyártása, szerelése helyszíni felméréssel, rövid határidővel.

Ingyenes felmérés és árajánlat-készítés.

Beépítés 50% kedvezménnyel!

Ajándék fix szúnyoghálók.

Péteri úti major • www.portalu.hu • Nyitva: H-P: 7-17

Tel.: 06-30-544-3817, Tel./fax: (műhely) 06-29-412-871

átalakításra, felújításra, majd pályáztatás útján bérbeadásra kerül. Ehhez vártuk a vállalkozások ötleteit, elképzeléseit. A civil szervezetek a helyi közösség bevonását célzó kisebb közösségi programok megvalósítására pályázhattak. Olyanokra, amelyek erősítik a helyi társadalom kohézióját, és egyúttal a helyi adottságok ismeretében, a helyi célcsoport igényeinek megfelelően, a helyi lakosságot mobilizálva valósulnak meg.

– A város-rehabilitációs pályázaton kívül egyéb fejlesztések is előkészítés vagy megvalósítás alatt vannak a városban.

– A tűzoltó laktanya támogatási szerződését aláírtuk, remélhetően erre hamarosan sor kerül a kormány részéről is. Ezután indulhat el a közbeszerzési eljárás, amelynek eredményeképp a nyertes vállalkozó megépítheti a laktanyát az Uszoda Nonprofit Kft. székhelye melletti üres telken, a Péteri úton. Már az idén befejeződik az alapellátást biztosító rendelőintézet építése a Balassi Bálint utcában. Egyúttal tárgyalunk Pest megyével, a szakorvosi rendelőintézet fenntartójával, hogy milyen elképzelései vannak a rendelő bővítésével és üzemeltetésével kapcsolatban. Szeretnénk elérni, hogy a megújuláson kívül a két perifférián lévő egység, a tüdő- és az ideggondozó is bekerüljön a rendelőbe, és így egy helyen lehessen fogadni a betegeket. A bölcsőde átépítése megkezdődött, de jelenleg is folyik egy közbeszerzés előkészítése, mivel a teljes rekonstrukcióra két pályázatból nyert pénzt a város, és eddig csak a homlokzatfelújítást kezdtük el, később kerül sor a belső átépítésre és a bővítésre. Folyamatban van a közbeszerzés a Dózsa György út és a Mátyás király utca újraaszfaltozására, amely reményeink szerint őszre elkészül. Emellett további 21 utca aszfaltozására is sor kerül, amelyet szintén kiírtunk már közbeszerzésre.

– Elég sok fejlesztésről beszélt, amelyek megvalósításához a pályázati pénzeken kívül nyilván önkormányzati forrásokra is szükség van. Hogyan tudja ezt előteremteni a város, miközben állandóan arról hallunk, hogy az állami normatíva az önkormányzati alapfeladatok ellátására sem elegendő?

– Sokat bírálják az önkormányzatok kötvénykibocsátását, ami a gyakorlatban hitelfelvétel jelent, és amit annak idején két ütemben mi is megtettünk. Az első kötvénykibocsátáskor teljes adósságrendezést hajtottunk végre, a második alkalommal pedig megteremtettük a jövőbeni fejlesztések önrészét. A mostani beruházásokhoz ezeket használjuk föl. Mivel jó ütemben nőnek a város helyi adóbevételei, így ezek alapot teremtenek arra, hogy a fölvett hitelt vissza is tudjuk fizetni az elkövetkező években. Ezért is van nagy szükségünk a négyes autóút megépítésére, és az azt övező ipari területekről származó bevételekre. Azonban látni kell azt is, hogy a kötvénykibocsátások nem öncélúak voltak. Nem azért vettünk föl hitelt, hogy a folyamatos fejlesztésekkel növeljük a városvezetők népszerűségét. Az önkormányzatok ugyanis egymással is versenyeznek a jó adófizető lakosságért és vállalkozásokért. Ha a fejlesztések elmaradása miatt a középosztály és a tőkeerős cégek elpártolnának Monortól, akkor egy negatív spirál indulna meg. Hatására egyre kevesebb lenne a vállalkozások száma, és egyre több szegény ember élne a városban, így csökkenne a város adóbevétele, amely még inkább erősítené a folyamatot. Ezért a megvalósult és a folyamatban lévő fejlesztések mindegyike arra irányul, hogy élhető és vállalkozásbarát környezetet alakítsunk ki a városban. Csak és kizárólag ezért történt a kötvénykibocsátás is, abból a működésre egyetlen forintot sem fordítottunk.

„A növekedésre akkor van lehetőség, ha a középosztály megtalálja a számításait a városban."

– Beigazolódtak ezek a fejlesztéssel kapcsolatos döntések? Vonzó lett például a város a beköltözők számára?

– Amikor Monorierdő önálló település lett, akkor Monor lakossága nagyjából 17600 fő volt, ami az azóta eltelt négy évben 18700 főre duzzadt. Volt tehát növekedés, de nem akkora, mint az agglomerációs településeken, ahol robbanásszerű emelkedésnek lehettünk tanúi. Gyömrőn az elkövetkező években várhatóan csökken majd a növekedés, de Maglódon és Üllőn rengeteg beépítésre váró terület van. Érdekes módon Vecsés növekedése megállt, ami leginkább annak köszönhető, hogy budapesti szintre nőttek az ingatlanok árai.

– Növekedhet Monor lakossága az agglomerációs településekhez hasonlóan?

– Ez még sok mindentől függ, de az már látható az elmúlt évek tapasztalataiból, hogy a növekedésre akkor van lehetőség, ha a középosztály megtalálja a számításait a városban. Bár a képzetlen és ezért rosszul fizetett munkaerő is találna jelenleg jó áron ingatlant a városban, de az ingázás költségei az elmúlt években olyan magasak, hogy emiatt már nem éri meg ideköltözniük. Ha a munkáltató nem fizeti meg a bérletet, gyakran a fizetésük fele is elmegy az utazásra, ezért pedig nem érdemes utazni. Az elkövetkező években előállhat az a helyzet, amire a társadalomtudósok már régóta fölhívták a figyelmet. Akik nem tudják megfizetni az ingázás költségeit, inkább a fővárosban keres-

Folytatás a 8. oldalon

Látványterv Monor NVS-ből

▼ *A könyvtár és zeneiskola új homlokzatának látványterve*

Hirdetés

fenstherm
NYÍLÁSZÁRÓ BEMUTATÓTEREM

• Monor, Kossuth Lajos út 110. (Bramac bemutatóház) Tel.: 29/417-333
Tel.: 70/633-6201

6 légkamrás ("A„ kategóriás)
Műanyag nyílászárók
-43%
• Fa nyílászárók • Redőnyök • Garázskapuk

Fenstherm Prémium
• 90mm beépítési mélység
• középtömítés vízgáttal
• háromszoros gumitömítés

BEÉPÍTÉS, helyreállítás garanciával!
INGYENES HELYSZÍNI FELMÉRÉS!

Augusztus
www.nyilaszaro-monor.hu

Folytatás a 7. oldalról

nek maguknak lakóhelyet, ezáltal a főváros egyes részeinek társadalmi szerkezete tovább romlik. Ezt látva a középosztály még inkább ki akar majd költözni Budapestről, és reményeink szerint sokuk Monoron találja majd meg lakhelyét. Ez persze most még álmodozásnak tűnhet, de annak tűnt tíz évvel ezelőtt az is, amit a Nyugat-Európában tapasztalatot szerzett településmérnökök mondtak nekem. Akkor én is hitetlenkedve fogadtam az agglomerációs településeket érintő előrejelzéseiket, vagyis a lakosságszám és az ipari fejlesztések ugrásszerű növekedésére vonatkozó jóslataikat. Ők mondták és mondják ma is, hogy Monor olyan optimális távolságra van a fővárostól, amely vonzó lehet az otthont kereső középosztálynak. Még elég közel van Budapest, de egyúttal helyben is ki tudja elégíteni a legfontosabb igényeket a város.

– Miközben sok tekintetben sokat fejlődött a város az elmúlt években, addig vannak olyan területek, amelyek hosszú ideje szúrják a városban élők szemét. Gondolok itt például a Maggyárra, a Maggyár kertre, a Kistóra, a Kenderesaljára, amelyek esetében mintha megállt volna az idő, hosszú évek óta nem történt előrelépés.

– A Maggyár japán és magyar magántulajdonban van. Kizárólag a tulajdonosok döntése alapján változhat ott bármi is. A Maggyár-kertre és a Kistóra vannak fejlesztési elképzelések, de rengeteg pénzt emésztene föl. A Kistó kotrására már kértünk árajánlatot, ha a pénzügyi lehetőségeink megengedik, akkor jövőre elvégeztetjük a munkát. Ennél nagyobb beruházásra nem telik, ez is nagyjából húszmillió forintos költséggel járna. Azt is látni kell azonban, hogy a jelenlegi állapot a 10-15 évvel ezelőttiekhez képest sokkal jobb. Akkor leginkább az illegális hulladéklerakó elnevezés illett a területre, most viszont sokkal rendezettebb a tó környéke. Mivel tíz hektáros településrészről van szó, ezért már a rendben tartása is óriási munka. A reális célunk az lehet, hogy fönntartsuk a jelenlegi állapotot a tó környékén. A Kenderesalja rendezését megnehezíti, hogy nagyon sok kis tulajdonos van, a nagyobbakkal pedig nem tudunk együttműködni. Ezért is tervezünk egy olyan szabályt hozni, hogy az új fejlesztésű területeken, például, ahol jelenlegi szántóföldön szeretnének telkeket kialakítani a tulajdonosok, ott a jogszabályoknak megfelelően ráterheljük az ingatlanra a közművek kiépítését.

– Javulhat Monor közbiztonsága azzal, hogy nagyszámú köztéri kamerát telepítenek az elkövetkező időszakban?

– A rendőrség 16 kamerát szereltet föl a városban, ehhez az önkormányzat még további 16-ot hozzátesz, de egyéb szervezetek, például a MÁV és az OTP is tervezi, hogy további kamerák vásárlásával bekapcsolódik a rendszerbe. Így összesen 35-36 kamerát helyezünk el a városban, amelyek a későbbiekben a város és a rendőrség együttműködésében üzemelnek. Ennyi kamerával már minden nagyobb, fontosabb közterületet meg tudunk figyelni. A kiépítéstől a közbiztonság javulását várjuk, de még fontosabb, hogy az itt élők biztonságérzete is növekedni fog. Azt azért tudni kell, hogy a bűncselekmények legfeljebb harmada történik közterületen, tehát a kamarák elhelyezése nem csodaszer, amely egy csapásra megszűntetné a bűnözést a városban. Azonban rendszer csökkentheti a rablások, betörések számát is, hiszen a tolvajok leginkább közterületeken hagyják el a bűncselekmények helyszínét. A kamerák felhelyezése a közbiztonság mellett a közrenden is javítani fog, hiszen képesek lesznek a tilosban parkolást, a tiltott zónákba való behajtást és adott esetben a gyorshajtást is rögzíteni.

– Nyilván a nagyobb felderítési arány miatt, az életmódszerűen bűnözésből élő emberek kénytelenek lesznek más bevételi forrás után nézni. Ez nyilvánvalóan valamilyen feszültséget fog teremteni.

– Monoron annyi súlyos bűncselekmény van, mint bárhol másutt, sőt sokszor kevesebb is. Ugyanakkor valóban van egy bűncselekmény típus, amely egy életmódhoz kapcsolható és viszonylag nagy számban van jelen a városban, ezért nagyon rontja az itt élők biztonságérzetét. Ezek a viszonylag kisebb értékű lopások, betörések, kertből való eltulajdonítások. A kamerarendszer kiépítése nagyon megnehezíteni az ilyen cselekményekből élők dolgát, mert jó eséllyel még az utcán tetten érhetők lesznek az elkövetők. A szakemberek azt mondják, hogy ilyen esetekben sokszor bűnözőexportőrré válik egy település, tehát máshová mennek majd lopni ezek az emberek, ami nem nagy dicsőség, de ez ellen már tényleg nem védekezhetünk.

– Nem lehetnek valahogy tisztességes útra terelni az ilyen embereket?

– A városban minden olyan program működik, amely a mai Magyarországon a munkába állást segíti elő. A teljesen képzetlen munkaerőnek nagy létszámban a városban munkát biztosítani azonban az önkormányzat sem tud. Nem is lenne szerencsés, ha valakik arra rendezkednének be, hogy az következő évtizedekben olyan kis hatékonyságú munkát végezzenek, mint az ároktisztítás. Másrészt vannak kétségeim is afelől, hogy ezeket az embereket vissza lehet-e hozni a munka világába. Mert ha valaki harminc év után veszti el az állását, az biztos, hogy mindent megtesz azért, hogy ismét munkahelye legyen. Aki viszont a születésétől kezdve azt látta, hogy nem dolgoznak a környezetében, az nagyon kis eséllyel akar és tud elhelyezkedni.

– Ezáltal viszont az ő gyermekei révén újratermelődik ez a soha nem dolgozó, segélyekből és bűncselekményekből élő társadalmi réteg.

– Ez így van, de ezt önkormányzati módszerekkel nem lehet megváltoztatni. Mindenképp szükség lesz állami szemléletváltásra is. Például az sem járható út, hogy csupán az önkormányzatok feladata, hogy a munkakeresőket közmunkában foglalkoztassa. Lehetőséget kellene teremteni arra is, hogy a vállalkozások is bérkiegészítést kaphassanak az államtól. Erre egyébként már történtek előkészületek, jövőre valószínűleg már lesz ilyen állami program.

„Monor olyan optimális távolságra van a fővárostól, amely vonzó lehet az otthont kereső középosztálynak."

„A városban annyi súlyos bűncselekmény van, mint bárhol másutt, sőt sokszor kevesebb is."

– A köztársasági elnök október 3-ára írta ki az önkormányzati választásokat. Az eddigiektől eltérően az egyéni választókerületekből 8-an, a kompenzációs listáról pedig 3-an jutnak önkormányzati képviselői mandátumhoz Monoron. Tehát a polgármesterrel együtt az eddigi 18 képviselőből 12 lesz. Az új képviselők ilyen létszám mellett is el tudják majd látni a feladatukat?

– A képviselőtestület létszámának a kérdése egy ország demokráciával kapcsolatos felfogását tükrözi. A világban nagyon sok példa van, de általános következtetést nem lehet levonni belőle. Az egyik legfejlettebb demokráciának számító USA-ban például százezer lakosra jut egy önkormányzati képviselő, másutt miénknél sokkal többen igyekeznek érvényesíteni a választópolgárok érdekeit. Véleményem szerint az új törvény alkotta kereteknél tovább csökkenteni a képviselők számát nem lenne célszerű, de ezzel a felállással el tudják majd látni a feladatukat. Valószínűleg kevesebb bizottság lesz majd összevont hatáskörökkel, lehet, hogy hosszabb lesz egy-egy ülés, de ettől még működni fog a képviselet.

– Milyen hosszú távú elképzelései vannak Monorral kapcsolatban?

– A városközpont rehabilitációján kívül jó lenne, ha Monor ipari övezeteiben további vállalkozások jelennének meg. Fontos lenne, ha a város belső területein a még beépíthető részek fejlesztése tükröznék a város érdekeit is. Lényegi kérdés, hogy a település lakossága egyenletesen növekedjen az elkövetkező években. Szeretnénk a meglévő intézményhálózatot is korszerűsíteni. Erre mindenképp szükség lenne a Petőfi és a Katona óvodáknál, de más közintézménynél is, mert az elmúlt években erre a célra keveset tudott fordítani a város.

Papp János

Önkormányzati választások 2010.

SZAVAZUNK

A magyar köztársaság elnöke a helyi önkormányzati képviselők és polgármesterek általános választását 2010. október 3-ra (vasárnapra) tűzte ki. A szavazás 6 órától 19 óráig tart.

A választópolgárok a névjegyzékbe történt felvételükről 2010. augusztus 19-ig kapnak értesítést. A névjegyzék 2010. augusztus 18-tól augusztus 22-ig tekinthető meg Monor Város Polgármesteri Hivatalában.

A választópolgárok ajánlási jogukkal 2010. szeptember 3-ig ajánlószelvényeik átadásával élhetnek.

A monori lakosok személyesen, az arra kijelölt szavazókörben szavazhatnak. Az a szavazópolgár, aki 2010. június 16-ig tartózkodási helyet létesített, igazolással tartózkodási helyén szavazhat. Az igazolást ajánlott levélben 2010. szeptember 28-ig, személyesen vagy meghatalmazott útján 2010. október 1-jén 16 óráig lehet kérni a lakóhely szerinti illetékes jegyzőtől.

A helyi önkormányzati képviselők és polgármesterek választásáról szóló 2010. évi L. törvény (továbbiakban: Övjt.) 5. § (2) bekezdés a) pontja szerint – lakosságszámot alapul véve – Monor településen az egyéni választókerületek és a kompenzációs listás mandátumok száma: „25.000 lakosig 8 egyéni választókerületi és 3 kompenzációs listás mandátum."

A választókerületeket Monoron a választási eljárásról szóló 1997. évi C. törvény (továbbiakban: Ve.) 9. §-ában foglaltaknak megfelelően végezték el. Az egyéni választókerületenként a lakosság száma megközelítően azonosnak tekinthető. A választókerületek területének kialakításánál figyelembe vették a település beépítettségét, szerkezetét, történelmi fejlődése során kialakult települési egységeket. A településen 16 szavazókörben adhatják le voksaikat az erre jogosultak. Egy-egy szavazókörben 809-995 választópolgár járulhat az urnák elé.

A szavazással kapcsolatban további tájékoztatásért a polgármesteri hivatalhoz vagy a választási irodához lehet fordulni.

Papp János

Több, mint a fele megvan!

DEFIBRILLÁTOR

Nagyjából 200 ezer forint hiányzik ahhoz, hogy civil kezdeményezésre egy második újraélesztő készülékkel is gazdagodjon a város.

Papp János felvétele

▲ *Az első defibrillátor átadásán*

Az első defibrillátort május 7-én adta át a városnak *Balogh Péter,* a gyűjtés kezdeményezője. A 487 500 forintból megvásárolt készüléket a monori uszodában helyezték el.

– Az átadással sok budapesti uszodát is megelőztünk, amelyek csak később helyezték üzembe a defibrillátorukat, ráadásul ők nem közadakozásból, hanem önkormányzati pénzből jutottak hozzá – hangsúlyozta Balogh Péter. Erre büszke lehet minden monori, de főképp azok, akik adományukkal segítették a vásárlást.

A második készülékre eddig közel 400 ezer forint gyűlt össze, de az utolsó forintok nagyon lassan akarnak összejönni, pedig a városban sok helyen pénzgyűjtő dobozokat is kihelyeztek a szervezők, továbbá átutalással is lehet támogatni a kezdeményezést a Monor Város és Uszoda Üzemeltető Nonprofit Kft. számlaszámára: 11742056-20020574, defibrillátor megjegyzéssel. Sajnos a készüléket csak külföldről lehet beszerezni, viszont a forint-dollár árfolyam jelentős változása miatt az ára mintegy 125 ezer forinttal nőtt, így a jelenlegi árajánlat szerint a gyűjtést szervezők mintegy 615 ezer forintért tudnák megvásárolni.

– Főként helyi mikro-, és kisvállalkozások, valamint monori polgárok és civil szervezetek adták össze a pénzt a defibrillátorra – hangsúlyozta Balogh Péter. – Szeretnénk, ha hamarosan a második készüléket is átadhatnánk, amit a városközpontban helyeznénk el. Ezért arra kérek minden felelősen gondolkodó monori lakost, hogy anyagi lehetőségeihez mérten járuljon hozzá az életmentő készülék megvásárlásához. Reméljük, hogy soha nem kell majd használni, de ha egyszer mégis szükség lesz rá, lehet, hogy épp az adományozó életét fogja megmenteni.

A második defibrillátor készülék megvásárlását eddig nagyobb összeggel támogatták: *Balka Zsolt, Berkes József, Bódi és Fia Hentesüzlet, Burkolat Kft., Hyexx Kft., Kancsuka Józsefné, Koriander Kft., Szabó Károly, Monori Gazdakör, Monori Sport Egyesület, Szurokné Hédi Fodrászüzlet, Wolf József, Expert Tóth Kft.* (már az első készülék vásárlását is támogatta), *Török Fatime, Balogh és Fiai Kft.* (már az első készülék vásárlását is támogatta).

- papp -

GYOMMENTESÍTÉS

A tét: egy játszótér

A 2010. június 21-27-ig tartó időszakban Pest Megye Önkormányzata által meghirdetett parlagfű és gyommentesítési versenyen Monor is részt vett.

A verseny tétje egy négymillió forint értékű játszótér. Az igen nagy számú lakossági részvételnek köszönhetően az első fordulóban Monor bejutott a három legjobban teljesített település közé.

A verseny második fordulójában a cél a település belterületének gyommentesítése, és minél rendezettebb összképének elérése. A bíráló bizottság 2010. szeptember második hetében látogat el ismét a városunkba.

Fentiekre tekintettel kérjük a tisztelt lakosságot, hogy az ingatlanjaikat, és az előtte lévő közterületet (járdát, árkot) gyommentesítsék, és a gyommentességet folyamatosan tartsák fenn!

Segítő együttműködésüket köszönjük!

Monor Városi Polgármesteri Hivatal
Műszaki, Városgazdálkodási és Környezetvédelmi Iroda

KÖRNYEZETVÉDELEM

Tégy a parlagfű ellen!

Felnőttek és gyerekek értették meg, milyen veszélyekkel jár, ha elhanyagoljuk környezetünket, ha észre sem vesszük az allergiát okozó parlagfüvet.

Sok-sok támogató aláírást gyűjtöttek a segítők, de voltak, akik a kétkezi munkától, a mentesítéstől sem riadtak vissza. Ki kézzel, ki fűkaszával, sarlóval ment el azokra a helyekre, ahol szükség volt az irtásra.

Június 25-én kora délután és 27-én délelőtt sétálgató, kerékpározó gyermekeket szólítottunk meg *Kocsisné Molnár Valériával.* Az első szóra leszálltak a biciklire és beálltak a munkát végezni. Megismerték a parlagfüvet és megtudták, hogy a verseny tétje egy játszótér megnyerése. 4100 szálat húztunk ki e két napon!!!

Köszönjük önzetlen munkájukat, és buzdítjuk őket, hogy máskor se menjenek el e növények mellett figyelmetlenül, hajoljanak le, és húzzák ki gyökerestől, hiszen magjai akár 100 kilométerre is eljutnak a széllel.

Harmath Károlyné

A képet a szerző bocsátotta rendelkezésünkre

NEM LESZ TŰZIJÁTÉK

Augusztus 20-ról

A római katolikus nagytemplomban 17 órától megemlékezést tartanak Monor város lelkipásztorai. Az új kenyeret megáldja: *dr. Csáki Tibor* esperes, plébános.

Egyéb kulturális és szórakoztató műsorok, valamint a tűzijáték elmarad. Ezekre a programokra szánt összeget Monor Város Önkormányzata egy árvízkárosult település nevelési-oktatási intézményének megsegítésére ajánlotta fel.

A Vigadó Nonprofit Kft. által előzetesen megkötött fellépési, szolgáltatási szerződésekben kikötött lemondási díjról valamennyi vállalkozó és fellépő lemondott, ezzel is segítve az árvízkárosultakat.

Megértésüket, támogatásukat ezúton is köszönjük!

Hirdetés

Tabac
Dohány, ajándék
• cigaretta, dohányok
• töltők, sodrók
• cigarettahüvelyek, -papírok
• szűrők széles választéka
Öngyújtók, cigarettatárcák gravírozását vállaljuk!
Monor, Deák F. u. 2.

REFORMÁTUSOK

Búcsú Monortól

Hat év monori szolgálat után búcsút mondott városunknak *Veres Péter,* a Református Nagytemplom segédlelkésze.

Veres Péter és felesége, Jutka 2004-ben érkezett Monorra, ahol a nagytemplomi gyülekezet segédlelkészi szolgálatát látták el. Óvodai, iskolai hittanórákon, a gyülekezet ifjúsági csoportjainak nevelésén, számos felnőtteknek szóló alkalom lelkiismeretes vezetésén, esketésen, keresztelésen, temetésen kívül *Schaller Tamás* lelkipásztor segítségére voltak a gyülekezet ügyeinek mindennapos intézésében is.

A Monoron eltöltött évek alatt öttagúra gyarapodott Veres család július 25-én, a délelőtti istentiszteleten vett búcsút a hívektől, itt köszönte meg munkájukat Schaller Tamás lelkipásztor is. Schaller Tamás, a nagytemplomi református gyülekezet lelkipásztora búcsú szavaiban elmondta, hogy hivatásuk természetes velejárója az, hogy nem ragadhatnak le egyetlen gyülekezetnél. Ha Isten elszólítja őket, menni kell tovább, ám nem az a lényeg, hogy hol, hanem, hogy hogyan végzik szolgálatukat.

A Veres család július 26-án elhagyta településünket. Ígéretük szerint évente legalább egyszer visszatérnek Monorra, ahol családjuk és hivatásuk alapjaira leltek.

N. R.

SEGÍTÉSÉG A BAJBAN

Jótékonysági főzés

A Strázsahegyi Kavaró fesztivál győztesei már biztosan részt vesznek azon a jótékonysági főzésen, amelynek bevételét egy kiválasztott árvízkárosultnak adnak át az esemény szervezői. Augusztus 28-án 11 órától a sportpályán halászlével (Balogh és Fiai Kft. – Peugeot Márkaszerviz), szürkemarha pörkölttel és tarhonyával (Ker-Bor Kft.), orosházi babos, zelleres kakaspörkölttel (Dóczy és csapata – Iparos klub), cserkésztokánnyal (842-es számú Benedek Elek Cserkészcsapat) és marhapörkölttel református módra (Nagytemplomi Református Egyházközség), pincefalui lecsó (Monori Borút Egyesület) és egyéb bográcsételekkel várják a vendégeket. Egy adag étel 900 forintba kerül majd, a hozzá való bort a Monor Könyéki Strázsa Borrend ajánlja föl, amelyet 100 forintért lehet megvásárolni. Szódavizet ingyenesen lehet fogyasztani a Somodi Szikvíz jóvoltából. A jó hangulatot és a zenét *Petrik Sándor* biztosítja. Az ételek készítői maguk gondoskodnak az alapanyagokról, a sátorról, asztalokról, székekről, továbbá a főzéshez szükséges edényekről, tányérokról, poharakról, evőeszközökről stb. Minden csapatnak legalább 15 adag ételt kell főznie. A főzésre jelentkezni *Balogh Péternél* lehet, a 06-30-986-9371-es telefonszámon.

105 oktános olcsó üzemanyag

OPTIMA

E85 Greenpower – a gazdaságos, környezetbarát üzemanyag.

Életterünk, és nem utolsósorban pénztárcánk kímélésének egyik leghatékonyabb módja az alternatív üzemanyagok terjedésének elősegítése. Magyarországon a legelterjedtebb bio-üzemanyag az itthon előállított, magas bioetanol tartalmú E85 Greenpower. Az elnevezés némileg megtévesztő, ugyanis a 85 nem az oktánszámot jelenti, hanem a százalékos bioetanol tartalmat. Kísérleti oktánszáma 105(!), és ez bizony egyből a prémium üzemanyagok szűk családjába emeli az E85-öt. A prémium kategóriához ellenben igen kedvező, jelentősen a 95-ös benzin alatti ár társul, és ez gazdaságos üzemet eredményez. Amiben normál keretek között a 95-ös benzin felett teljesít az a teljesítmény, nyomaték és az égés tisztasága, mindezt jelentősen alacsonyabb károsanyag kibocsátás mellett. És ami a lényeg: szinte nincs olyan járatos autótípus, amiben ne használnák már. Hagyományos benzines autók esetében ez vegyes használatot jelent. Ha valaki először találkozik vele, akkor fő a fokozatosság, de meg fogja tapasztalni, hogy hol van a számára (autója számára) ideális benzin-E85 arány. Mindezekről a neten bőséges anyag található. Így mostantól rajtunk múlik, mennyi pénzt hagyunk a benzinkutakon, illetve teszünk-e mi is valamit azért, hogy gyermekeinkre egy élhetőbb világot hagyjunk.

A 105 oktánszámú E85-ös üzemanyag már kapható Monoron az ILZER Söröző mellett található OPTIMA benzinkútnál is jelenleg 249,90 Ft/l bruttó áron.

Javasoljuk, próbálja ki Ön is!

Azonban az E85 üzemanyag felhasználása előtt feltétlen olvassa végig a benzinkútnál található tájékoztatót!

(x)

OPTIMA
Benzinkút és autómosó
Monoron, Gomba felé,
az Ilzer Sörgyári Söröző mellett
Autópálya matrica kapható
Online telefonkártya feltöltés
KEDVEZŐ ÁRAK!
Nyitva: 0–24

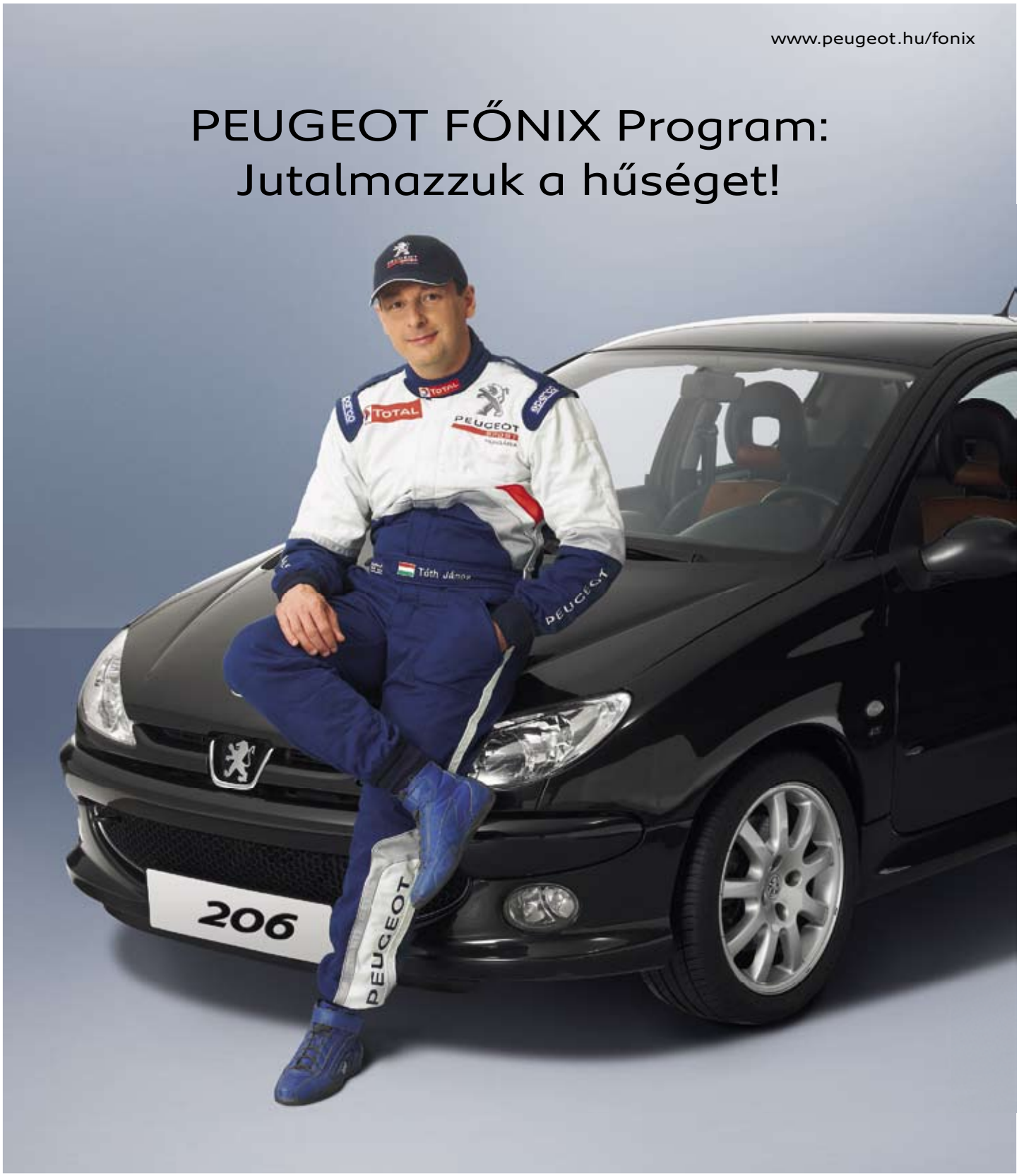

KARBANTARTÁSI KEDVEZMÉNYEK A HŰSÉGES ÜGYFELEKNEK

Ifj. Tóth János 10 éve hűséges Peugeot-jához, versenygépe pedig rali-pályafutása során bajnoki címekkel hálálta meg a bizalmat és a hűséget. A Peugeot is díjazza a hűséget: a Peugeot Főnix Program a karbantartási munkák esetében sávosan növekvő, akár 25%-os alkatrész- és munkadíjkedvezményt biztosít hűséges szerviz ügyfelei számára.

PEUGEOT
FŐNIX PROGRAM

PEUGEOT
MOTION & EMOTION

Balogh és Fiai Kft. Peugeot Hivatalos Márkaszerviz és Alkatrész forgalmazó,
2200 Monor, Halas u 38.,
tel.:+36 29 412-292, web: www.peugeot-monor.hu

A PEUGEOT A TOTAL-T AJÁNLJA. A programban csak Magyarországon forgalomba helyezett gépjárművek vehetnek részt. A kedvezmény más szerviz és alkatrész akciókkal nem vonható össze. A kedvezmény csak a programban szereplő alkatrészekre és a hozzá tartozó munkadíjakra vonatkozik. Ezzel kapcsolatos pontos információkkal a programban résztvevő márkaszervizek tudnak Önnek szolgálni. A programban résztvevő márkaszervizek listáját a www.peugeot.hu/fonix oldalon találja meg. A változtatás jogát a Peugeot Hungária Kft. fenntartja.

Tekergő gézengúzok tábora

CSALÁDSEGÍTŐK

A Kistérségi Családsegítő és Gyermekjóléti Szolgálat július közepén napközis tábort szervezett olyan gyerekeknek, akik a nyári szünet ideje alatt magányosan, elfoglaltság nélkül töltenék hétköznapjaikat.

Az ötnapos tábor húsz olyan hátrányos helyzetű monori iskolásnak kínált tartalmas időtöltést, akik családjuk anyagi helyzete miatt nem vehetnek részt más szervezett programban. A cél, hogy a felügyelet nélküli rászoruló fiatalok ne az utcán, csavargással töltsék idejüket, hanem tehetősebb társaikhoz hasonlóan számukra is felhőtlenül és hasznosan telhessen a vakáció. A Családsegítő és Gyermekjóléti Szolgálat az önkormányzat által kiírt pályázaton százezer forintot nyert a tábor megvalósítására, melynek körülbelül nyolcvan százalékát a gyermekek étkeztetésére fordították, a maradékból pedig a szükséges eszközöket vásárolták meg.

A tábor bázisa a Kossuth Lajos Általános Iskola napközije volt. – Mozgalmas hetet szerveztünk a gyerekeknek, mely során kirándulást tettünk a Forrás-völgybe, a Péteri- és Gombai-tóhoz. Részt vehettek modellhajó bemutatón, néptánc oktatáson, és vízicsocsó bajnokságon – mondta el kérdésünkre *Bartucz László* családsegítő, a tábor egyik szervezője. – A részt evők között több hiperaktív, viselkedési zavarokkal küzdő gyermek volt, akiket nem kötnek le a kézműves foglalkozásra épülő programok. Ezért igyekszünk, most már három éve, úgy alakítani a napközbeni elfoglaltságot, hogy azok maximálisan kielégítsék a fiatalok mozgásigényét.

A szolgálat felvétele

▲ *Vizicsocsó a sportpályán*

A Családsegítő és Gyermekjóléti Szolgálat a monori iskolák segítségével gyűjtötte össze azokat a gyerekeket, akik részt vettek a napközis táborban, ám a tanulók nagy részét a családgondozók is jól ismerik. A szolgálat munkatársainak feladata ugyanis, hogy segítse azokat a felnőtteket és gyerekeket, akik valami miatt krízishelyzetbe kerültek. Az orvosok, tanárok, a rendőrség és ügyészség hozzájuk irányítja azokat a családokat, ahol nagy a veszélye, hogy a rossz anyagi helyzet, a káros szenvedély, a munkanélküliség vagy bármi egyéb ok miatt válsághelyzetbe kerülnek. A családsegítő és gyermekjóléti szakemberek munkája rendkívül összetett: segítenek a hozzájuk fordulók hivatalos ügyeinek intézésében, támogatások és segélyek igénylésében, környezettanulmányt készítenek, javasolhatják a gyermek családból való kiemelését. Pszichológus a konfliktushelyzetek kezelésében, ügyvéd pedig a jogi ügyekkel kapcsolatos megoldások keresésében nyújt tanácsot. Az intézménynek tavaly közel ezer gondozottja volt Monoron, akiket két családsegítő és öt gyermekjóléti szakember látott el.

A Családsegítő és Gyermekjóléti Szolgálat munkájába való bepillantás után nyilvánvalóvá válik, hogy a nyári tábornak a gyermekfelügyeleten kívül mélyebb céljai is vannak.

– A hat és tizennyolc év közötti résztvevők az együtt eltöltött öt nap alatt különböző helyzetekben tanulják, gyakorolják a társas viselkedési szabályokat. A gyerekek közül sokan a tábor ideje alatt ettek először étteremben, és többeknek a kirándulások során tapasztalt természethez való kötődés, a környezetünk tisztelete, a tanult néptáncaik és közösségi játékaik is új ismeretet jelentettek – számolt be tapasztalatairól Bartucz László.

rencsiga

Hirdetés

DentiDent implant clinic+

Nyerje vissza egészséges mosolyát Ön is!

Fogorvosi központunk az **Airport Hotel Budapest ****** szállodában működik, ahol kellemes környezetben az egyszerű fogászati kezelésektől a legbonyolultabb szájsebészeti beavatkozásig minden felmerülő problémájára megoldást kínálunk.

Fő profilunk a fogászati implantátumok beültetése, amihez az Európában harmadik legnagyobb múltra visszatekintő Denti® Implantációs rendszert használjuk.

Nyári AKCIÓ! Fogfehérítés -15 %

Kérjen időpontot az alábbi elérhetőségek valamelyikén:

Cím: 2220 Vecsés, Lőrinci út 130/a.
Tel: *06/29-55-7255* **Fax:** *06/29-55-7256* **Mobil:** *06/30-601-9022*
E-mail: info@dentident.hu **Skype:** dentiimplantclinic
Web: www.dentident.hu

Látogasson el fogászati centrumunkba, megéri!

Mert a mosoly mindenkié...

A Belvárosi sétány

Mindent egy helyen a belváros szívében!

NIKE Eljött a TE időd!
Minden cipő fél áron!
.. és további kedvezményekkel várunk!
Az akció a készlet erejéig tart.

FÜRDŐSZOBA BERENDEZÉS

Csempék, padlólapok, kádak, kabinok, egyéb fürdőszoba-berendezések és kiegészítők. Hitelügyintézés a helyszínen.

Tel.: 06-29/413-721,
06-30/952-3269

UTAZÁSI IRODA

SPÓROLJON AZ UTAZÁSSAL!
Szenzációs ajánlat! Fizesse be utazását nálunk 2010. 08. 31-ig, és nyerjen egy kétszemélyes all inclusive nyaralást Tunéziába

Tel./fax: 29/415-425
www.unimonor.hu

KÍNAI ÁRUHÁZ

Töltse fel nyári ruhatárát üzletünkben!
Pólók, rövidnadrágok, szoknyák, fürdőruhák, szandálok, papucsok gyermekeknek, hölgyeknek és uraknak is nagy választékban.

UNIQA

Az új generáció biztosítója
Ny.: H-Cs: 9-18, P: 9-15
066-30/458-7120,
06-30/593-3030
E-mail: bestinsurance@uniqa-net.hu,
gyorgy.urgyan@uniqa.hu

Szépítőműhely és szolárium

Kozmetika Fodrászat Műköröm, Pedikűr, Manikűr

Bejelentkezés:
06-30/323-5010

Gyógygomba kivonatok boltja

06-29/610-391,
06-30/218-1503

Hallo Pizza étterem és Söröző

Nyitva: H-Szo: 11-23
Házhoz szállítás 11-22-ig.
Ingyenes kiszállítás Monor egész területén!

Rendelés:
06-29/610-390,
06-20/206-3788
Accor, Sodexho, Chèque déjeuner, utalványokat elfogadunk.

K&H upc Raiffeisen BANK

Pizzák:

		28cm	32cm
1.	Margherita	650.-	790.-
2.	Prosciutto	950.-	1190.-
3.	Fughi, prosciutto	1090.-	1390.-
4.	Hawaii	1090.-	1390.-
5.	Quattro staggioni	1350.-	1690.-
6.	Quattro formaggi	1350.-	1690.-
7.	Tonno	1190.-	1490.-
8.	Genova	1240.-	1540.-
9.	Del	1190.-	1490.-
10.	Vegetariana	950.-	1190.-
11.	Ungharese	1190.-	1490.-
12.	Diabolus	1090.-	1390.-
13.	Frutti di mare	1190.-	1490.-

VÁSÁROLJON LAKÁST KOCKÁZATMENTESEN AZONNAL KÖLTÖZHETŐEN A BELVÁROS SZÍVÉBEN!

3 szintes liftes társasházban 37-80 m² közötti
KULCSRAKÉSZ LAKÁSOK.

ELADÓ-KIADÓ PARKOLÓHELYEK a sétány alatt található mélygarázsban.

CSATLAKOZZON SÉTÁNYUNK CSAPATÁHOZ!

KIADÓ ÜZLETHELYISÉG 107 m², **IRODÁK** 30-100 m²

KIADÓ ÜZLETHELYISÉG 17 m² Kossuth L. u. 77. szám alatt (Takarékszövetkezet épületében),

ugyanitt **KIADÓ-ELADÓ BEÁLLÓHELYEK** sorompóval lezárt parkolóban.

Információ:
06-29/572-782

Véget ért a tanév

GIMNÁZIUM

A tanévzáró ünnepélyen a kis- és nagydiákok is általában előre tekintenek: kezdődik a szünidő (ami a többségük szerint akármilyen hosszú is, mindig rövidebb a kelleténél). Tanáraik viszont ilyenkor idézik vissza a szerintük hamar eltelt, de sok tanulójuk által lassan véget érőnek érzett tanév eredményeit.

Megyeri István – a József Attila Gimnázium és Közgazdasági Szakközépiskola igazgatója – a számadás napjának nevezte iskolája e hagyományos rendezvényét. 182 tanítási nap alatt több mint 1100 tanóra után 3256 év végi jeles osztályzatot és 34 (az érettségin: 6) elégtelent ért el a 811 diák; a tavalyihoz hasonló 3,96-os iskolai tanulmányi átlaggal. 34 kitűnő és 63 jeles tanulmányi eredményű bizonyítvány született, 104 sikeres nyelvvizsgával. 9 osztálynak volt 4-es fölötti átlaga, de 3,5 alatt is akadt egy. Több volt a tavalyinál a dicséretek száma, de az intéseké is. Csökkenteni kell a mulasztott órákat. Javakkal (pl. új épülettel is) gyarapodott a gimnázium, de továbbra is határozottan fel kell lépni a rongálók ellen.

Családi felvétel

▲ *A ballagáson jutalmazott diákok*

Országos átlag fölött

A 8. és 10. évfolyamok országos kompetenciamérésben az eddigi 4 alkalommal a JAG eredménye mindig 10-15%-kal magasabb volt az országos és megyei átlagnál. Remélhetőleg a legutóbbi is így sikerül majd. E tanévben is születtek itt kiemelkedő országos és megyei eredmények. Diákolimpián a fiú kosárlabdacsapat 2., a leány pedig 3. lett (utóbbiak teniszben is páros bronzot szereztek.) Atlétikában 1 arany, 3 ezüst és 3 bronz megyei diákolimpiai érmet nyertek. Ugyanezen a szinten egy fiúnak sakkban is sikerült 2. helyet szereznie. Szövegszerkesztő pontszerző vers enyen országos 1. (egyéniben), míg gépírásból 6. lett az iskola. A mozgóképkultúra országos versenyén 4. helyet ért el egy tanuló. Birkózásból országos bajnoka, tollaslabdából 8. helyezettje van a JAG-nak. A megyei Szép Magyar Beszéd versenyről elsőként jutott a döntőbe 11-ikes, a Nyelvünkben élünk nyelvhasználati vetélkedőből pedig 8-ikos tanuló. Váci történelmi esszépályázaton 1. lett egy JAG-os 10-ikes szakközépiskolai tanuló, irodalmi számítógépes játékokon pedig 3. egy 11-ikes csapat. A dabasi területi Trianon-vetélkedőn 2-ikok lettek a monori gimnazisták. A megyei és országos versenyeken matematikából, helyesírásból, biológiából, fizikából, közlekedési ismeretekből voltak még igen sikeresek középiskolásaink. A Jó tanuló – jó sportoló címet az idén *Takács Etelka* (12.A) és *Balatoni Bence* (7.G) érdemelte ki.

„A május eleji ballagáson öt osztály 165 tanulójától vett szép búcsút a 646 alsóbb éves diáktárs."

A legjobbak voltak

A május eleji ballagáson öt osztály 165 tanulójától vett szép búcsút a 646 alsóbb éves diáktárs. A legkiválóbb végzősöket jelölhetik évente a számukra elnyerhető legmegtisztelőbb kitüntetésre, a Signum Laudis Emlékplakett-re. Akik az idén megkapták (mindhárman a hatosztályos évfolyamból), éveken át kitűnő rendűek voltak, nyelvvizsgákkal, előrehozott érettségi, OKTV illetve egyéb, iskolán túlmutató versenyeredményekkel. Mindezeken kívül – egyebek mellett – *Szőnyi Péter*, a Tudományos Diákkör elnöke, *Hrubos Anita* a tagja, *Horváth Rebeka* pedig (6 éven át) ODB titkár is volt. Természetesen mindhárman ott voltak később a 12 kitűnően érettségizett tanuló között.

Külföldi sikerek

Az összegzéshez mindenképpen hozzátartozik, hogy – a tanulás mellett – a JAG-osok az idén is eljuthattak erdei iskolába, sítáborba, Angliába. A lapunkban már említett eredményes Comenius-pályázatnak köszönhetően Belgium után Olaszországba is elutazhattak. 200 fiatal alkoholfogyasztási szokásainak felmérése után az ilyen tartalmú italok kapcsolatát, hatását vizsgálták a biológia, az irodalom, a film, a történelem, a zene és a képzőművészetek szempontjai szerint. Egy irodalmi pályázatot is hirdettek most e témában, ahová a német, olasz és belga műveken kívül a három nyertes magyar novella is eljutott, francia fordításban. A pordenonei csoportmunkákat városlátogatások is kiegészítették Velencében és a mozaikiskolájáról híres Spilimbergóban. (A pályázat következő projekttalálkozójára Németországban kerül sor, szeptemberben). A hagyományos osztálykirándulások mellett a JAG diákjai e tanév végén emlékezetesen szép szervezett utakat járhattak be Erdélyben, majd – többek között – Horvátországban, Lengyelországban és Spanyolországban is.

Közben megtörténtek a beiratkozások. Mint minden évben, boldog-szomorkás szívvel elmentek az érettségizettek, és mosolygós hittel, reménnyel telve megérkeztek leendő utódaik. De optimistán várják bemutatkozásukat új tanáraik is, hiszen a hatosztályosok 4,9-es!, a nagygimnazisták 4,4-es (az eddigieknél jobb) átlaggal, 35-39 fős! osztálylétszámmal vágnak neki középiskolás tanulmányaiknak...

▼ *Csoportkép az olaszországi tanulmányútról*

Olasz fotós képe

Bolcsó G.

Hirdetés

MONOR KÁRTYA ELFOGADÓHELY!

MEMO food

MEMO-FOOD Kft.
Tel./fax: 06-29/411-050

Nyitva tartás a nyári időszámítás ideje alatt:
Hétfő–Péntek: 7³⁰–19⁰⁰
Szombat: 7³⁰–14⁰⁰
Vasárnap: zárva

Monor Ady Endre út 47–49.

MEMO HOBBI ÁLLATELEDEL ÉS FELSZERELÉS SZAKÜZLET

MONOR, ADY ENDRE ÚT 47–49.
Tel./fax: 06-29/411-050

ÖN JÁRT MÁR NÁLUNK?

Szaküzletünkben egyedülálló, széles választékkal várjuk kedves vásárlóinkat, ahol mindent megtalál kedvence részére, és már bankkártyával is rendezheti számláját. Célunk, hogy Ön elégedetten lépjen ki üzletünkből!

NE UTAZZON, VÁSÁROLJON HELYBEN!

Monor kártya Elfogadóhely

Monor kártya elfogadóhely

MONOR KÁRTYA ELFOGADÓHELY!

Ivánszki Zoltán Üveges és képkeretező

Augusztusban 3 mm-es üveg m² -e beépítve bruttó 5400 Ft.

Gobelinek, fonalak nagy választékban!

A helyben választott gobelinek keretezéséből 10% kedvezményt adunk!

Üzlet: Monor, Katona József u. 37.
Tel.: 06-30/214-7167, 06-29/769-076
Web: www.uvegeskepkeretezo.hu

Szemüveget kaptak ajándékba

MOST MÁR TISZTÁN LÁTNAK

A Monor Hegyessy Lions Klub 350 ezer forint értékben ajándékozott szemüvegeket huszonöt helyi iskolásnak. *Rácz Gyuláné* optometrista, a Lions Club tagja, a Kiss Optika vezetője avatott be bennünket a részletekbe.

Műhelyfotók

▲ Öröm adni

A Lions Club karitatív tevékenysége rendkívül szerteágazó. Miért a látás segítése került idén a középpontba?

– A Lions Klubok Nemzetközi Szövetsége 1907 óta a világ legnagyobb humanitárius célú szervezete. Egyik legnagyobb programja a látás segítésével foglalkozik, melynek keretén belül már 20 millió embert mentett meg attól, hogy elveszítse a látását, és több mint 7 millió embernek adta vissza a szeme világát. A program egyik fő célja a gyermekkori vakság elleni küzdelem. Ehhez csatlakoztunk mi is ebben az évben.

– Miért döntött úgy a monori Lions Klub, hogy kifejezetten az iskolásokat segíti?

– Mint optometrista nagyon fontosnak tartom a szembetegségek és látásproblémák megelőzését. Magyarországon évente hatezer fővel nő a vakok száma, melynek nagy része elkerülhető lenne, ha a gyermekeket rendszeresen elvinnék szűrésre. A 2010-es évben a hazai Lions mozgalom kormányzósága látásvédelmi elnökének programjához csatlakozva klubunk kiemelten foglalkozik a látásért programmal. Gyermekszemészet területén szemészeti eltérések idejekorán történő felismerése a legfontosabb. Innen jött az ötlet, hogy az idei esztendőben a szokásos jószolgálati célunk a rászoruló gyerekek támogatása legyen.

– Milyen értékben adományoztak szemüvegeket?

– A monori Lions Klub személyenként tizenötezer forint értékben adományozott szemüveget huszonöt monori iskolásnak. A kiválasztott gyerekeknek a Kiss Optikában teljesen személyre szabottan, szemvizsgálattal egybekötve készítettünk szemüveget. Volt olyan tanuló, akinek a régi szemüvegét cseréltük teljesen újra, volt olyan is, akinek csak keretet kellett váltani, de akadt olyan is, aki most jutott hozzá élete első szemüvegéhez. A személyenkénti tizenötezer forintot mindenki felhasználta, de voltak, akik drágább keretet választva saját zsebpénzükből egészítették ki az összeget. Természetesen nem csak a keretek divatosak, hanem a bennük lévő lencsék is a legkorszerűbb eljárással készültek, melyek kiszűrik a számítógép monitora által kisugárzott, zavaró és káros sugarakat.

„Személyenként tizenötezer forint értékben adományoztak szemüveget huszonöt monori iskolásnak.”

– Hogyan választotta ki a Lions Klub a gyerekeket?

– Felvettük a kapcsolatot a négy monori általános iskola és a gimnázium igazgatójával és az intézményi védőnőkkel. *Teleki Lenke* valamint *Turánszky Zsuzsanna* védőnő ismerik a gyermekek egészségi és anyagi körülményeit, a pedagógusok pedig az iskolai eredményeket. Az ő segítségükkel huszonöt olyan tanulót sikerült kiválasztani, akik nem csak rászorulnak, de meg is érdemlik ezt az ajándékot. A Nemzetőr Általános Iskolából hét, a Jászaiból hat, a JAG-ból kettő, a Kossuthból négy, az Adyból pedig hat tanuló jött.

– Hogyan fogadták az érintettek a felajánlást?

– Mind a gyerekek, mind a szülők, mind pedig az iskolák nagyon örültek neki. Jó volt látni a gyermekek mosolyát, amikor átvették az új szemüveget. Mi, a Lions Klub tagjai pedig nyugodtak vagyunk, mert azáltal, hogy a Kiss Optika dolgozói személyesen készítették el az adományokat, azok biztosan oda jutottak el, ahova szántuk őket. Itt szeretném megragadni az alkalmat, hogy elmondjam, a súlyos látási problémákkal küzdő rászoruló gyerekek és családjaik más módon is segítséget kaphatnak. A Magyar Optikus Ipartestület „Látásért” Alapítványa – melynek magam is kuratóriumi tagja vagyok – pályázaton megnyerhető pénzzel támogatja a vak és gyengénlátó gyermekeket, akik éves szinten személyenként kb. százezer forintot költhetnek ruhára, utazásra, táborozásra vagy bármi olyanra, mely testi-lelki fejlődésüket segíti.

– Véget ért-e a monori gyerekeknek a támogatása azzal, hogy átvették, és már hordják az új szemüvegeket?

– Nem, hiszen a Kiss Optika vállalja, hogy a megajándékozott huszonöt gyereknek figyelemmel kíséri látását az általános iskolai tanulmányok végéig. Szeretném, ha ezek a tanulók rendszeresen visszajárnának a Kiss Optikába egy-egy szemvizsgálat erejéig, ahol szemorvos és optometrista is megvizsgálhatja őket, hogy a látásukban bekövetkező változásokra azonnal reagálhassunk. Ez a vizsgálat azonban már az én személyes ajándékom.

Nagy Renáta

Hirdetés

RIXI Az Olcsó cipők boltja!
Monor, Kiss Ernő u. 1. A Sport vendéglő mellett
Iskolatáskák, edzőcipők, tornacipők széles választékban kaphatóak.
Nyári vásár -50%
Nyitva: K-P: 8-16-ig, Szo: 8-12-ig

MONOR KÁRTYA ELFOGADÓHELY!
1 Eurós üzlet
Majdnem minden 290 Ft
Monor, Kossuth Lajos u. 62.
Változatlan címen dupla alapterületen kibővült árukészlettel várjuk kedves vásárlóinkat!
Nyitva: H: 13-18, K-P: 9-18, Szo: 8-12

ICEFIELD
Retro gépi fagylalt
a MONORI piactéren!
Gépkocsival könnyen megközelíthető
Nyitva: K, Cs, P: 10–17 óráig a GSM bolt mellett.
Piacnapokon a piac területén 8–16-ig.
Tel.: 06-20/411-5129
A nyitva tartás az időjárás függvényében változhat!

Önzetlen könyvbarátok

OLVASÓCSALOGATÓ

Húsz év után részben megújultak a monori Városi Könyvtár belső terei. A helyiségek kifestésével, átalakításával, új berendezési tárgyakkal otthonosabbá vált a környezet.

Mivel az épületet eredetileg nem könyvtárnak tervezték – az előző rendszerben pártszékházként funkcionáló épületbe 1990 novemberében költözött a felnőtt- és gyermekkönyvtár –, a helyiségek elrendezése észszerűsítésre szorult. Ezt felismerve *Hajdú Zoltánné,* a könyvtár igazgatója az önkormányzat által adott nyári felújítási keretből, valamint az intézmény saját költségvetéséből kigazdálkodva, sok-sok önkéntes segítő munkáját igénybe véve fogott bele az épületszépítésbe.

– Nem volt könnyű dolgunk, hiszen épphogy elkezdtük a festést, kiderült, hogy a tavasszal javított tető ismét beázik. Egyik segítőkész olvasónk több száz cserepet ajándékozott a könyvtárnak – mesélt a munkálatok viszontagságairól Hajdú Zoltánné. – Volt olyan olvasónk, aki a riasztórendszert bővítette, volt, aki szépen kivitelezett gránit ajtóküszöböket adott, és akadt, aki jó állapotú irodabútorok megvásárlásában segített. Egy pénzintézettől használt, de nagyon jó állapotban lévő székeket, asztalokat, szekrényeket és polcokat vásároltunk potom pénzért, és a polgármesteri hivatalt is kaptunk bútorokat. Az ott dolgozó mesterek egyéb karbantartási munkákban is segítőkészek voltak, az Uszoda Kft. és a Máltai Szeretetszolgálat is segített.

Tavaly nyáron a felnőtt olvasótermet festették ki, idén pedig a gyerekkönyvtár, a helytörténeti gyűjtemény, az olvasóterem, az iroda falai és az aula mennyezete szépült meg. Egy közfal és néhány ajtó megszüntetésével tágasabb, szellősebb, világosabb lett az internetes szoba, ahol három, de szükség esetén négy számítógép segíti az olvasókat. Ez a helyiség közvetlen összeköttetésben van a gyermekkönyvtárral, amely nem csak azért előnyös, mert a két könyvtáros segíteni tudja egymás munkáját, de azért is, mert az így kialakított nagyobb terem előadások, rendezvények alkalmas helyszíne is lehet. A gyermekkönyvtárban egy külön mesesarkot is kialakítanak a legfiatalabb látogatóknak. A felújítás alatt csak egyetlen napra sem kellett bezárni az intézményt.

– Az volt a célunk, hogy egy tisztasági festésen túl úgy alakítsuk a belső tereket, hogy azok jobban megfeleljenek a könyvtári funkciónak – hangsúlyozta a könyvtárigazgató. – *Szőnyi László* építész segítségével sikerült olyan megoldásokat találnunk, melyek megvalósításával kényelmesebbé, tágasabbá, otthonosabbá, egyszóval olvasóbaráttá vált a monori városi könyvtár. – Ezúton is szeretném megköszönni mindenkinek, akik munkájukkal vagy felajánlásaikkal segítették a könyvtár felújítását, a kollégák önzetlen odaadását, nem utolsó sorban pedig az olvasók szeretetét és türelmét.

A monori Városi Könyvtár igazgatójának, dolgozóinak a felújítást követően is akad tennivalójuk. Szeptembertől kezdve fokozatosan átállnak a könyvek kölcsönzésének korszerűbb, vonalkód leolvasós rendszerére, melynek célja a még pontosabb adatkezelés, ami a könyvtárosok munkáját segíti, és az olvasók is könnyebben nyomon követhetik a keresett dokumentumokat. Ősszel csatlakozva az Összefogás a könyvtárakért országos rendezvényeihez, október 4-én *Nagy Attila* olvasáskutató tart előadást Család és olvasás élethosszig címmel, majd október 9-én megrendezik a családok délelőttjét, ahol a gyerekek foglalkozásokon, a szülők pedig *Simon Marianna* pszichológus Szabályok és korlátok című előadásán vehetnek részt.

– Reméljük a fenntartó további támogatását – mondta az igazgató. A szakfelügyelő a tavalyi évben javasolta, hogy vegyük fel Borzsák István nevét. A névadó előtt szeretnénk ünneplőbe öltözni, reméljük, hogy a mostani felújításból kimaradt aulát és vizes blokkokat is sikerül korszerűsítenünk. Bízom benne, hogy erre minél hamarabb sor kerül.

Nagy Renáta

Hirdetés

HITEL BRÓKER MONOR

A-BRÓKER KFT.

HITELBRÓKER IRODA MONOR

Cím: 2200 Monor, Móricz Zs. u. 4. Telefon: 06-30/618-6666

- **Végrehajtások kiváltása**
- **Szabad felhasználású, építési- és felújítási hitelek**
- **Vásárlás és lakáslízing akár 0% önerővel,**
- **Személyi kölcsönök minimális feltételekkel (hitelbírálat helyben azonnal)**
- **Adósságrendezés**

	10év	15év	20év
1 M	12400 Ft	9500 Ft	8200Ft
2 M	24400Ft	19000Ft	16500Ft
5 M	61000Ft	47600Ft	41200Ft
10 M	122000 Ft	95200Ft	82500Ft

Kezdje az évet kedvezőtlen hitelei kiváltásával, összevonásával!

- **Ingatlanforgalmazás**
  Eladó ingatlanok 40–50% -kal a piaci ár alatt (több száz ingatlan országszerte).
  Új építésű, mediterrán stílusú társasházi lakások 2010. augusztusi átadással leköthetők!
  Ár: 11–15 M Ft között.

ÜGYFÉLFOGADÁS: hétfőtől péntekig

délelőtt: 9–12 óráig, délután: 16–18 óráig

Előzetes telefonegyeztetésre más időpontban is! Tel.: 06-30/618-6666

A monoriak viselt dolgai XXVIII. – *Kereskedők*

VISSZATEKINTÉS

Településünkön a *Mária Terézia* korában történt adóösszeírás szerint a 6 taksafizető körében: 1-1 a kovács, a molnár és a mészáros; 2 a kocsmáros, aki mellett 1 görög kereskedőként szolgálta a falut. Az 1812-es összeírás *Todorovics Mártonról* tesz említést, aki nemcsak a falu boltját árendálta. Mivel jövedelme kevés lévén, 2/4 telket is bírt, amihez még 2/4 úrbérit vállalt fel, és érte 170 frt árendát fizetett.

A paraszti életforma az 1848-as jobbágyfelszabadítást követően lassan átalakult. A szántóföldi termelést, amely ez idő tájt a háromnyomásos rendszer keretei között folyt, a belterjesebb váltógazdálkodás követte. Ezt indokolta a tőkés piac változó igénye. A zöldség-, szőlő- és gyümölcstermelés, az istállózó állattenyésztés ugyanakkor növelte a telkes gazdák és napszámosok jövedelmét. Így Monoron egyre több kereskedéssel foglalkozó találta meg a számítását. A változás tehát a polgárosodás irányába mutatott. Például 1882-ben a monori országos vásárról szóló híradás említi: a rőfös kereskedők és iparosok a várakozáson felül adták el portékájukat. Kik a legjelesebbek közülük?

Herodek István fűszer- és vaskereskedő – „Az aranyásóhoz" cégjelzésű üzlet (az Aranyforrás Áruház helyén) tulajdonosa – vető- és vetemény magvakat, továbbá különféle nagyságú gyümölcsfákat kínál megvételre. A kereskedő meghatározó személyisége községünknek – úgy is, mint „virilis" elöljáróságí képviselő, azaz: a legtöbb adót fizetők egyike. Neje, *Tárnok Lídia,* a Jótékony Nőegylet elnöke. *Huppert Bernát* fűszerkereskedő és nagytőzsér munkásságáról, aki élete során folyamatosan képviselő volt, már írtunk, mivel e család anyagi áldozatából született meg a Vigadó. Halálakor írták: „a helyi piacunk egyik legnagyobb kereskedő cégének megalapítója, községünk közgazdaságügyének egyik irányadó, mozgató személyisége". Fiai: Gyula, a Monorkerületi Hitelbank igazgatója és Sándor, aki a cég kereskedelmi ügyeit viszi.

Kakas Gáspár mézesbábos cukorkagyártó és gyertyaöntő iparos, kereskedő a helyi és a környék vásárainak elismert árusa. 1872-ben az „Ipartársulat" létrehozásának egyik kezdeményezője. Az 1885-ben megszületett „Ipartestület" elnöke 1899–1901-ben. Elöljáróságí képviselő. Temetésén „ ...ott volt az egész város intelligenciájának képviselete". Egyik fia, Mihály mint mézesbábos, a monori „Gabonaraktár és Hitelszövetkezet" üzlethelyiségében rendezett „Gazdasági és ipari kiállítás"-on sikeresen szerepel. Szép cukrászdát nyit a Petőfi utca 11. szám alatt. 1911-ben már három fióküzlete van: Vecsésen, Üllőn és Albertirsán.

Soltész Péter gyűjteséből

▲ *Balról a második Herodek István üzlete*

„Korona kertjében kap helyet véglegesen a 300 ülőhellyel rendelkező Apolló mozi."

▼ *Korona szálló egykori épülete*

Soltész Péter gyűjteséből

Burján Béla kereskedő képviselőként 1900-ban védi a jégverés miatt károsodott borászok érdekeit, és részt vesz az egészségügyi bizottság munkájában. Fűszerüzletében (Kossuth–Gőzmalom u. sarok – ma cipőbolt) különleges „Bur" italt kínál literenként 1 Korona 20 krajcárért. Házába befogadja a villamos órát feltaláló *Cserny Sámuel* órást és ékszerészt. Az 1902-ben megalakuló „Monori Kereskedő és Kereskedő Ifjak Egyesület" elnöknek választja. E civil szervezet rendszeresen felolvasási esteket tart, szórakoztató estélyeket rendez. Burján Béla, aki mint képviselő a polgári iskola felépítésére szavaz, „presbiterként" részt vesz a református egyház életében, az „Úri Kaszinó" ellenőreként is tevékenykedik.

Balla Jenő kereskedő 1899-ben képviselőként szerepel a községi elöljáróság soraiban. 1901. júniusban készül el „Korona" nevű szállodája, vendéglője és kávéháza. Novemberben az épületben (ma a II. világháború emlékparkja található a helyén) már fűszerüzletet is berendez. Vendéglője – az „Úri Kaszinó" mellett, a Vigadó megszületéséig – a monori kulturális élet centruma. Balla Jenő a közélet aktív szereplője. Az „Úri Kaszinó" választmányában *Földváry Bertalan* főszolgabíró mellett őt is ott találjuk. Az „Ébredj Dalkör" fellépéseinek a Korona a fő színtere. Balla Jenő 1912-ben, 47 évesen meghal. Neje – férje „ambiciózus, szorgalmas üzletember" stílusát követve – mozgófénykép színház céljára díszes épületet emel a Korona kertjében. Itt kap helyet véglegesen a 300 ülőhellyel rendelkező Apolló mozi – megelőzve a monori villanyvilágítás 1913 júniusában történő bevezetését.

Forrás: Wellman Imre: A parasztság sorsa Pest megyében; Máté Bertalan: A legelő elkülönítés … a községi úrbéri peranyag alapján; OSZK, Bp.: Monor és Vidéke 1882; Monor község elöljáróságí jkv. 1897–1912; Monorkerületi Lapok 1901–1912.

Dr. Dobos György,
a helytörténeti kör elnöke

Hirdetés

MEGNYÍLT A CEGLÉDI CIPŐBOLT!

A Ceglédi Cipőgyár termékeit a PUMA-cipők magyarországi gyártójának hagyományaira építve újra gyártja a Kalló-Plast Kft. A régi helyen: Cegléd, Fűtőház úti boltunkban várjuk kedves vásárlóinkat megújult termékválasztékunkkal.

Ajánljuk hagyományos **sportcipőinket • munkacipőinket • papucsainkat,** amelyek továbbra is a legjobb minőségű bőrből készülnek. Továbbra is lábegészségügyi, lábkényelmi szempontok határozzák meg termékeink fejlesztésének fő irányait.

Boltunkban rendkívül kedvező, gyári áron vásárolhatja meg kiváló minőségű termékeinket!

Gyermek, női és férfi modelljeinkkel várjuk Önöket.

Kalló-Plast Kft., Cegléd, Fűtőház u. 11. Nyitva: K-P: 9-17-ig, Szo: 8-12-ig, H, V: szünnap

Munkavállalásra is alkalmas (3 nyelvű) oklevelet adó

MASSZŐR-TANFOLYAM indul

Monoron 2010. szept. 28-án, • Budapesten szept. 18-án.
Ára: 45.000 Ft (részletfizetés) • Telefon: 06-30/302-1487
(Nyilv.szám: 14-0032-06)

Egyszerű képlet – bonyolult számítás

ZSARUK

„A közbiztonság nem pártszemléleten alapszik, hanem azon, hogy feltörik a kocsimat vagy nem törik fel.”

Sok új népi szokás indult el kis hazánkban a rendszerváltás óta. Ezek közé tartozik a Dobáljuk meg a vonatot kővel című izgalmas társas tevékenység kamaszoknak. Az új népszokás gyakorlása során ugyan már tragédia is történt, mégsem veszti a fényét.

Fújhatjuk?

A másik rettentően vicces játék a Fújjuk le festékkel a világot című, még nagyobb sikernek örvend. Olyan fiatalok, akik belefáradtak az agyzsibbasztó tv-sorozatok, valóság show-k vagy más egyéb lebilincselő és gondolkodást serkentő programok nyomon követésébe, elmennek és beszereznek egy festékszóró flakont. Nem azokra a fiatalokra gondolok, akik látványos graffitiket alkotnak tűzfalakra, mert bár ezekkel a művekkel is rongálják a magántulajdont, de legalább munkát és tehetséget fecsérelnek el életművük építésébe. Hanem azokra a zsenge titánokra, akik hiperprimitív és alulművelt individuumukat más módon kívánják az örökkévalóságnak megörökíteni. Hosszas gondolkodás és fárasztó tervezés után keresnek egy olyan felületet, amelyet más a köz vagy a saját javára hozott létre, majd fejfájdító ötletelést követően, hihetetlen kreativitással, többnyire trágár szavakat vagy nekik tetsző lányneveket fújnak rá az apukától kapott pénzen vett festékszóróból. Lényeg, hogy az önmegvalósítás ezen fokán endorfin és adrenalin hullámok futkossanak a gerincükön, és imígyen azt érezzék, hogy kvázi hőstettet hajtottak végre az állam ellen. Mi több, ezzel a hőstettel az aktuális héten kísérgetett lány előtt el lehet dicsekedni két speed tabletta lenyelése között.

Nemrég alakult a Monori Borút Egyesület, melynek célja az idegenforgalom, ezáltal a város fellendítése is. Létrehoztak egy pincehegyi tanösvényt, melyet táblákkal jeleznek, amelyeken információkhoz lehet jutni többek közt a monori bor történetéről is. Nos, valaki felfedezte, hogy ezek a táblák remek alapot adnak a firkáláshoz, ezért hármat szorgos módon lefújt, hirdetvén, hogy nála macsóbb nincs a környéken. Az okozott kár nagyjából negyvenezer forint, de ez feltehetően nem érdekli az alkotót. Boldog és elégedett büszkeséggel térhetett nyugovóra, a jól végzett munka örömének ízét érezve a kólával zománctalanított és hiányos fogaival telített szájában, és álmában talán még csöngetett is egy picit.

Ez a jövő?

Ez csupán egy kérdés, amely sokakban felvetődik manapság. Felvetődik akkor, mikor hetven, nyolcvan éves embereket vernek halálra néha egy liter borért, amikor a parlamentben azon vitáznak, hogy volt-e fosztogatás az árvíz sújtotta területeken, amikor népes csapat összever egy szolgálaton kívüli rendőrt, amikor továbbra sem csökken a lopások száma, amikor orvosokat, tanárokat, mentősöket, tűzoltókat támadnak meg, és felmerül akkor is, mikor az előállított elkövető megrugdossa a zsarut. Ha már a rendőrök sincsenek biztonságban, akkor a mezei állami polgár mire számítson, ha elindul otthonról? Az úton kirabolják, feltörik a kocsiját, és mire hazaér, kipakolják a lakását? Szóval az, hogy a zsaruk sincsenek biztonságban, az már adott tény, bár a zsaruk az esküttelnél felvállalják a veszélyt is, de azért mégsem természetes, hogy intézkedés közben megtámadják őket.

Minap történt, hogy a monori ügyeletet arról értesítették, hogy a Strázsán verekedés tört ki. A járőr hamar kiért, a helyszínen pedig egy szétvert autót, egy kisebb tömeget és egy felettébb dühös polgárt találtak. A gyors kérdésekből kiderült, hogy a dühös polgár verte szét a kocsit, a miértje nem érdekes, mert nehéz olyan érthető okot találni, ami alapján egy kocsit erre a sorsra kelljen juttatni. A dühöngő férfit annak rendje és módja szerint becsomagolták a járőr kocsiba és elindultak a kapitányság felé. Általában nincs is gond ilyen esetben, a szállítás probléma nélkül zajlik, de ebben a történetben csak itt indult a java. Az előállított férfi nem szándékozott békésen tűrni a fuvart, talán inkább más úti célt választott volna. Nemtetszését abban nyilvánította ki, hogy arcon rúgta az egyik zsarut, a másikat meg csak azért nem tudta megharapni, mert az fürgén elhúzódott előle. Az intézkedést ennek ellenére befejezték, az illetőt előállították, de azért a kérdés ott maradt mindenkiben. Hova tartunk?

„A becsukott tolvaj politikusok ügye pár hét alatt lecseng a médiában, de ha üresre rámolják a házamat, azt soha nem felejtem el.”

Jelen cikk írása közben kaptam a hírt, hogy Budapesten egy autós üldözés közben halálra gázoltak egy járőrt. Mi kell még ahhoz, hogy az érvényben lévő jogszabályokat azon a módon lehessen alkalmazni, hogy a bűnözők kétszer is meggondolják azt, hogy mit követnek el. A zsaruk társadalma speciális és nagyobb részben összetartó. Sokkal összetartóbb, mint a politikusok társadalmi csoportja. Főként azok a rendőrök szolidárisak egymással, akik közvetlen kapcsolatba kerülnek a bűnözéssel. Habár a kapitányságokon is ▶

Hirdetés

MONOR KÁRTYA ELFOGADÓHELY!

Kőbe vésve örökké élünk

Sírkő-bemutatókert Monoron, a 4-es főút 34-es kilométerénél a Tesco mellett

Paradiso dupla sprengelt
Brazil gránit
~~970 000 Ft~~ 750 000 Ft

Nero Memorial
Zimbabwe, Afrika
~~880 000 Ft~~ 650 000 Ft

Cobra dupla
Indiai gránit
~~620 000 Ft~~ 480 000 Ft

Aurora India
Indiai gránit
~~690 000 Ft~~ 570 000 Ft

Nyitva:
H-P: 9-18, Szo: 9-13
06-20/230-2937,
06-20/254-8250
www.gyuricskosirko.hu
gyuricskosirko@gyuricskosirko.hu
Minőségi, Magyarországon gyártott gránit, márvány és agglomerát termékek.
25 év garancia minden sírkőre!

kifüggesztik majd az ominózus nyilatkozatot, de higgyék el, nem ez fogja a zsarukat hatékonyabb munkára ösztönözni, hanem az, ha tiszta, világos jogszabályok alapján dolgozhatnak, és amennyiben jogszerűen intézkednek, akkor nem szakad a nyakukba mondvacsinált eljárás. A kisembert se az érdekli, hogy a Tisztelt Ház padsoraiban a pártok vitáznak a közbiztonságról, a kisember félti a testi épségét és a maradék vagyonkáját. A közbiztonság nem pártszemléleten alapszik, hanem azon, hogy feltörik a kocsimat vagy nem törik fel. Ha feltörik, nem érzem a közbiztonságot, bárhogy lobogtatják a statisztikákat, ha nem törik fel, kicsit nyugodtabban alszom. A becsukott tolvaj politikusok ügye pár hét alatt lecseng a médiában, de ha üresre rámolják a házamat, azt soha nem felejtem el. Akkor hatékony a rendőrség, ha nem bizonytalan, és akkor van közbiztonság, ha a rendőrség hatékony. Egyszerű a képlet, és még mindig gátat lehetne szabni a káosznak. Kívánom, hogy sikerüljön.

ELMŰNDÜM

Na nem ősmagyar nyelven íródott a cím, bár büszke vagyok arra, hogy lehetőség szerint kényesen ügyelek arra, hogy magyarságom bizonyítékaként a nyelvet jól és helyesen használjam és műveljem, de ősmagyarul nem tudok. A cím az ELMŰ betűszóból eredeztethető. A cég arra hivatott, hogy a méregdrága áramot eljuttassa a fogyasztókhoz, majd olyan számlát küldjön nekik, hogy még véletlenül se lehessen egy nyamvadt szót se érteni belőle. Lényeg, hogy ezt a betűszót felhasználva manapság ismeretlen tettesek járják a környéket, és az áramszolgáltató munkatársainak adják ki magukat. Július tizedikén két ismeretlen férfi jelent meg egy háznál, ahol csak az idős háziasszony volt otthon. Egyikük azt újságolta, hogy a családnak 11 ezer forintos túlfizetése van, ő pedig ezt hozta házhoz. Csöppnyi üröm az örömben az volt, hogy csak húszezressel rendelkezett, ezért arra kérte a boldog hölgyet, hogy adjon vissza neki tízezret. Az emberi hiszékenység örök és határtalan, ezért a hölgy máris kocogott be a házba pénzért, nehogy a jótevő meggondolja magát. A két férfi utána indult, és az eddig csendben lévő közölte, hogy ellenőrizni kell a konnektorokat is. Ennek bizonyítására valamilyen ismeretlen rendeltetésű szerszámot is meglengetett, igazolván, hogy lám, elérkezett a 21. század, ahol már nem úgy ellenőrzik a konnektorokat, hogy bedugják az ujjukat és az áramerősség függvényében füttyentenek egy nagyot, amúgy magyar virtus módjára. A házban a hölgy a pénztárcájába tette a huszonegyezer forintot, de lelkiismeretesen visszaadott egy tízest. A két férfi kétfelé indult a házban, elterelve a nő figyelmét, majd nemsokára gyorsan elbúcsúztak és elmentek. Persze később kiderült, hogy a pénztárcát is magukkal vitték, benne majdnem százezer forinttal.

A másik esetben szerencsére nem történt bűncselekmény, bár az ügy hasonlóan indult. Két férfi jelent meg egy háznál, kicsengették a tulajt, és jött a bevált szöveg a túlfizetésről és a húszezresről. Itt viszont elakadt a dolog, mert a pénzváltási aktust a tulaj rögtön zsebből kívánta eszközölni, tehát esze ágában se volt bevinni a férfiakat a házba. A tolvajlási szakember viszont hamar rájött, hogy itt rögvest bukik tízezer forintot a tranzakción, ezért meggondolta magát és közölte, hogy az ELMÜ talán inkább mégis majd átutalja az ominózus túlfizetést. A látszat kedvéért még leolvasták a villanyórát, aztán távoztak. Nem szándékozom ezredszer is leírni, hogy az átverés és lopás műfajának egyik alapesete, mikor a tolvajok valamely cég vagy hivatal dolgozójának adják ki magukat. Kérjenek igazolványt, és ha még mindig gyanakodnak, nyugodtan hívják fel az adott intézményt, hogy valóban ők küldték-e azt a mosolygós arcú illetőt. Nem szándékoztam leírni, mégis leírtam. Feltehetően most is teljesen feleslegesen.

Sipos Tamás

VÁROSFEJLESZTÉS

Közös ügyünk!

Monor Város Önkormányzata a KMOP-2009-5.2.1/B kódszámú pályázati lehetőség segítségével központjának megújítását tervezi.

A projekt legfontosabb elemei a közterületek fejlesztését szolgálják: Kossuth Lajos utca az Arany János és a József Attila utca közötti szakasza, a Bajza és a Dobó István utca.

A vonzó városkép kialakulásán kívül a forgalomcsillapítás, a közlekedési helyzet javítása kiemelt cél, mely a forgalom átszervezésén felül egy, a Kossuth Lajos, Deák Ferenc és az Ady Endre utca kereszteződésében kiépülő körforgalmi csomópont kialakításával valósul meg.

A városközpont gazdasági aktivitásának növelése érdekében a régi posta épületének (Petőfi Sándor utca 4.) gazdasági szolgáltató házzá történő átalakítása, valamint a Petőfi Sándor utca 12. sz. alatti társasházban egy üzlethelyiség kialakítása történik meg. E tevékenységek célja a gazdasági funkciók erősítése, azaz vállalkozások, szolgáltatások betelepülése.

Közösségi élet fejlesztése céljából kerül felújításra az Evangélikus templom kertje, a Szent István tér és a Kálvin tér parkja (és az emlékmű), valamint a Zeneiskola külső homlokzata, valamint udvarán játszótér kialakítása.

Továbbá a monori civil szervezetek által szervezett különböző rendezvények, programok színesítik a jövőben a város életét.

Monor Város honlapján (www.monor.hu) közzé tettünk háromféle kérdőívet, melyek a városháza portáján illetve a város több pontján is kérhetők: lakossági elégedettségi felmérés, vállalkozási kérdőív és igényfelmérés, kérdőív és igényfelmérés civil szervezetek számára

Kérjük, hogy a pályázat sikeressége érdekében keressék és töltsék ki a kérdőíveket, hiszen a pályázat megnyerésével mindannyiunknak élhetőbb, szebb környezetet biztosíthatunk!

Monor Város Polgármesteri Hivatal

Hirdetés

FIGYELEM!
Tájékoztatjuk Kedves Vásárlóinkat, hogy a
Belizo Bizsu- és Ajándékbolt
2010. augusztus 1-jétől ELKÖLTÖZIK!
Új címünk: 2200 Monor, Petőfi S. u. 53.
(Petőfi u. és Móricz Zs. u. sarok a vasútállomásnál)
Továbbra is szeretettel várjuk régi és új Vásárlóinkat!

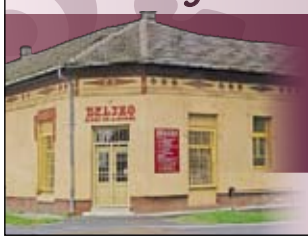

Szeretettel várunk minden 7–14 éves gyermeket napközis táborunkba
2010. augusztus 2–19.
Monor, Bacsó Béla u. 16.

Részvételi díj:
egész nap 3 étkezéssel: 1300 Ft/nap/Ft
fél nap reggelivel vagy uzsonnával: 400 Ft/nap/Ft
Ügyfélfogadás:
Minden szombaton 14–18 óráig (Bacsó Béla u. 16.)
Mindenkinek szép nyaratot!
www.diakfalu.gportal.hu
Telefon: 06-20/941-3441

A monori zeneiskola

2009-től a ceglédi Erkel Ferenc Alapfokú Művészetoktatási Intézmény Monori Tagintézménye – szerény lehetőségei ellenére szép eredményeket ért el az idei tanévben is. A IX. Országos Klarinétversenyen, Budapesten, *Ruskó Róbert* – 600 induló közül! – az első helyezést szerezte meg. A szentendrei V. Pest Megyei Fuvolaversenyen a győztes *Ruskó Rózsa* lett (aki a budapesti Zeneművészei Szakközépiskolában folytatja tanulmányait), *Hadnagy Áron* pedig a Magyar Fuvolás Társaság különdíját nyerte el. Tizenöt iskola regionális zongoraversenyén mind a négy korcsoportban sikerült arany, háromban még ezüst és egyben bronz fokozatot is nyerni. Az Erkel Ferenc születésének 200. évfordulójára rendezett ceglédi zenetörténeti szolfézsversenyben is második helyezést értek el a monoriak, 12 csapat vetélkedésében.

A színvonalas itteni munkát a helyi vizsgák, tanszaki hangversenyek és különböző megmérettetések bizonyították a szülők és az érdeklődő közönség számára is. A szakmai nívó további emelkedését jelentheti, hogy az idei évtől az 5. évfolyam elvégzése után hangszeres alapvizsgát kell tenniük a tanulóknak, hogy folytathassák tanulmányaikat a továbbképző évfolyamokon. Ez június 2-án és 4-én meg is történt.

Gitár, klarinét, fuvola

ÖRÖM ÉS ÜRÖM

Volt egyszer egy tanszak címmel nosztalgikus gitártalálkozó volt a monori zeneiskolában, május 21-én. Régi növendékek jöttek el, hogy még egyszer – utoljára – együtt játsszanak tanárukkal és egymással.

Keszi Sándornak ugyanis ebben az évben végleg abba kell hagynia a zeneoktatást (többi nyugdíjas társával együtt). Ez alkalomból szervezte meg ezt az összejövetelt, a közelmúltban még gitáron gyakorló, illetve alkalmanként vagy rendszeresen szereplést vállaló növendékeivel.

1996-ban kísérletképpen indult a gitároktatás Monoron. A fúvós hangszeren diplomázott Keszi Sándor ugyanis furulyás növendékeit gyakran kísérte gitárral. Miközben trombita szakra beiratkozott tanulói egyre csökkentek, a gitár iránti érdeklődés mind nagyobb lett. Kezdetben 6-8, de nyolc éve már 14 jelentkező szeretett volna e népszerű hangszeren játszani.

Ladányi Gábor gitár tanszakos másodikos (tizenkettedikes) szakközépiskolás Debrecenben, *Léder Tamás* pedig ugyancsak e hangszerrel került a Szent István Gimnáziumba. Dunakeszi és Balassagyarmat regionális gitárversenyén is részt vettek. Ez a várakozáson felüli siker annak ellenére következett be, hogy a tanár úr eredetileg csak hobbiként gitározott. 2006-ban ugyan középfokú diplomát szerzett gitár szakon is, de ez nem jogosította fel a továbbiakban, hogy törvényes keretek között oktathasson e hangszeren. Emiatt az két éve hivatalosan meg is szűnt.

A zeneiskola felvétele

▲ *Keszi Sándor és tanítványai a búcsúkoncerten*

Több tanítványa viszont vissza-visszajárt, további segítséget, tanácsait kérve. Monor város közönsége pedig több kulturális és társadalmi rendezvényen élvezhette, és még ma is hallhatja egy-egy ilyen diák – például a Vigadó Galéria legutóbbi kiállításának megnyitóján *Sipos Gergely* – hangulatos gitárjátékát.

Az említett gitártalálkozó jól sikerült. Sajnálatos viszont az, hogy az először két éve, de az idén is meghirdetett gitár szakos pedagógus állásra – talán az igen szerény anyagi juttatás miatt – most sem volt jelentkező... Valami új elkezdődött 14 éve, és megszűnt tavaly-előtt. Továbbra is kérdés marad, hogy lesz-e még valaha Monoron lehetőség e klasszikus hangszer kedvelőinek képzésére...

Bolcsó Gusztáv

Hirdetés

Itt a nyár!
Oázisunk csak önre vár!
Hűsítő árak kertészetünkben!
Augusztus 6., 7. és 8-án
Akciónk keretében minden kedves vásárlónk annyi kedvezményt kap a dísznövények árából, ahány fok a hőmérséklet!
Minimum kedvezmény 24%
akció!
Szobanövény: (2685 Ft helyett) 1980 Ft/3 db
Talajtakaró kerti örökzöldek, borókák (27 féle): 870 – 1690 Ft-ig
Várunk minden kertbarátot!
Oázis Monor 4-es főút 32 km.
Nyitva: H-Szo.: 8-18-ig, Vas.: 8-16-ig
Tel.: 06-70/610-4112
OÁZIS KERTÉSZET

Magócsi Ruhatisztító
A már megszokott kitűnő minőséggel és korrekt árakkal várjuk kedves ügyfeleinket!
- Teljes körű ruhatisztítás és -festés
- Bőrruházat tisztítása és festése
- Gyapjúágynemű tisztítás
- Háztól házig szőnyegtisztítás, ingyenes szállítással

Üzlet: 2200 Monor, Kossuth L. u. 41. • Tel.: 06-29/411-135
Nyitva tartás: hétfő-péntek: 8-18, szombat: 8-12

MONOR KÁRTYA ELFOGADÓHELY!
KONYHABÚTORGYÁRTÁS
Expert-Tóth Kft.
2200 Monor
Vasadi út 1/b
(A Shell benzinkút mögött)
3D látványterv készítése
Monor kártya Elfogadóhely
Telefon: 06-30/47-57-823

Közlemény

A Monor Város- és Uszoda Üzemeltető, Építő, Kivitelező és Szolgáltató Korlátolt Felelősségű Társaság, röviden Monor Város és Uszoda Üzemeltető Nonprofit Kft. közhasznú beszámolójának mérlege:

Adatok ezer forintban

Sorszám		Megnevezés	2008	2009
1.	A.	BEFEKTETETT ESZKÖZÖK	514 319	489 644
2.	I.	IMMATERIÁLIS JAVAK	133	177
4.	II.	TÁRGYI ESZKÖZÖK	514 186	489 467
6.	III.	BEFEKTETETT PÉNZÜGYI ESZKÖZÖK	0	0
8.	B.	FORGÓESZKÖZÖK	46 212	31 725
9.	I.	KÉSZLETEK	1 955	3 942
10.	II.	KÖVETELÉSEK	24 214	14 308
11.	III.	ÉRTÉKPAPÍROK	0	0
12.	IV.	PÉNZESZKÖZÖK	20 043	13 476
13.	C.	AKTÍV IDŐBELI ELHATÁROLÁSOK	557	176
14.		ESZKÖZÖK (AKTÍVÁK) ÖSSZESEN	561 088	521 545

Adatok ezer forintban

Sorszám		Megnevezés	2008	2009
15.	D.	SAJÁT TŐKE	38 922	34 584
16.	I.	JEGYZETT TŐKE	21 000	21 000
17.	II.	JEGYZETT, DE BE NEM FIZETETT TŐKE (-)	0	0
18.	III.	TŐKETARTALÉK	0	0
19.	IV/1.	EREDMÉNYTARTALÉK (vállalkozási tevékenységből)	-4 286	-917
20.	IV/2.	EREDMÉNYTARTALÉK (cél szerinti tevékenységből)	11 321	18 838
21.	V.	LEKÖTÖTT TARTALÉK	0	0
22.	VI.	ÉRTÉKELÉSI TARTALÉK	0	0
23.	VII/1.	MÉRLEG SZERINTI EREDMÉNY (vállalkozási tevékenységből)	3 369	-66
24.	VII/2.	MÉRLEG SZERINTI EREDMÉNY (cél szerinti tevékenységből)	7 518	-4 271
25.	E.	CÉLTARTALÉKOK	1 848	0
26.	F.	KÖTELEZETTSÉGEK	19 032	23 390
27.	I.	HÁTRASOROLT KÖTELEZETTSÉGEK	0	0
28.	II.	HOSSZÚ LEJÁRATÚ KÖTELEZTTSÉGEK	3 435	6 253
29.	III.	RÖVID LEJÁRATÚ KÖTELEZETTSÉGEK	15 597	17 136
30.	G.	PASSZÍV IDŐBELI ELHATÁROLÁSOK	501 287	463 571
31.		FORRÁSOK (PASSZÍVÁK) ÖSSZESEN	561 088	521 545

Adatok ezer forintban

Ssz.	Megnevezés	2008	2009
A.	ÖSSZES KÖZHASZNÚ TEVÉKENYSÉG BEVÉTELE	203 565	294 505
1.	Köhasznú célú működésre kapott támogatás	125 624	138 819
	a.) alapítótól	0	0
	b.) központi költségvetéstől	6 714	6 714
	c.) helyi önkormányzattól	118 910	132 105
	d.) egyéb	0	0
2.	Pályázati úton elnyert támogatás	0	0
3.	Közhasznú tevékenységből származó bevétel	77 827	153 312
5.	Egyéb bevétel	271	2 333
6.	Pénzügyi műveletek bevételei	16	41
	Rendkívüli műveletek bevételei	504	0
B.	VÁLLALKOZÁSI TEVÉKENYSÉG BEVÉTELE	10 242	22 299
	AKTÍVÁLT SAJÁT TELJESÍTMÉNYEK	-662	-203
C.	ÖSSZES BEVÉTEL (A+B)	213 822	316 601
	ANYAGJELLEGŰ RÁFORDÍTÁSOK	112 675	183 747
	SZEMÉLYI JELLEGŰ RÁFORDÍTÁSOK	53 646	96 074
	ÉRTÉKCSÖKKENÉSI LEÍRÁS	33 061	37 526
	EGYÉB RÁFORDÍTÁSOK	2 166	2 892
	PÉNZÜGYI MŰVELETEK RÁFORDÍTÁSAI	1 293	699
F.	ÖSSZES RÁFORDÍTÁS	202 841	320 938
G.	ADÓZÁS ELŐTTI EREDMÉNY	10 981	-4 337
H.	ADÓFIZETÉSI KÖTELEZETTSÉG	94	0
I.	TÁRGYÉVI EREDMÉNY	10 887	-4 337

A társaság 2009. évi közfeladata a Monor Városi Uszoda működtetése, városüzemeltetési feladatok , a Katona József utcai és a Jászai Mari téri konyhák üzemeltetése. Tevékenységi körünk 2009. január 1-jétől bővült a belső, illetve külső piac, valamint a ravatalozóépület és a katolikus temető üzemeltetésével.

A társaság székhelye: 2200 Monor, Balassi Bálint u. 14., a Városi Uszoda épülete, telephelyek a következők: Monor, Péteri út 25., Katona József u. 26, Jászai Mari tér 1., Bajcsy Zs. u. 61.

Monor Város és Uszoda Üzemeltető Nonprofit Kft

Hirdetés

FELNŐTTKÉPZÉS ÜLLŐN

SZEPTEMBERTŐL újabb tanfolyamok beindítását szervezzük
JELENTKEZNI LEHET:

- ÓVODAI DAJKA
- KISGYERMEKGONDOZÓ-NEVELŐ
- PEDAGÓGIAI ASSZISZTENS
- SZAKÁCS
- HOSTESS
- LAKBERENDEZŐ

TÖBB, MINT 80 TANFOLYAM KÖZÜL VÁLOGATHAT!

Cosmelec Kft.
www.1etlen.eu
tanfolyamait szervezzük
Akkreditált felnőttképzés
AL-1344

KAMATMENTES RÉSZLET-FIZETÉSI LEHETŐSÉG A TANFOLYAM IDEJE ALATT!!!

Ha hoz magával 1 főt aki beíratkozik valamelyik tanfolyamunkra, Ön kap 10% kedvezményt a tanfolyam díjából, így akár féláron is elvégezheti a tanfolyamot

Tanfolyamok helye: ÜLLŐ
Üllőn a képzések bizonyos jelentkezői létszám elérése esetén indulnak.

ÉRDEKLŐDNI:
Fazekas Éva 06/30-415-4415 és
Lakatos Sándor 06/30-427-7205
felnottkepzes.ullo@gmail.com

KÖLYÖK ÁLOM

MINŐSÉGI BÉBI- és GYERMEKRUHÁZAT
a születéstől
10 éves korig,
széles választékban
magyar készítőktől

Monor, Piac tér 16.

Magas minőségű lakások, megfizethető áron!!

Monoron 6 lakásos társasházi lakások
2010. augusztusi
átadással leköthetők.

Lakások: 51-64nm-ig. • Irányár: 11 250 000Ft-14 500 000Ft-ig
Ingyenes hitelügyintézéssel, a vételárba ingatlant beszámítunk.
Tel: 06-30/548-9882

Országos Vidékbajnokság

2010. június 25-27-én Marcali adott otthont az LIX. Országos Úszó Vidékbajnokságnak. A versenyt 50 méteres 8 pályás nyitott versenymedencében rendezték, gépi időméréssel. A versenyzők helyzetét nehezítette, hogy szombaton egész nap esett az eső és hideg volt. A nem túl ideális körülmények ellenére is szép eredményekkel és érmekkel tértek haza versenyzőink.

Eredményeik: *Ponyi Péter* 50 m mell, 100 m mell és 400 m vegyes: 3. hely, 200 m mell: 2. hely, 200 m hát: 8. hely, 400 m gyors: 6. hely. *Séllei Gergő* 1500 m gyors és 200 m pille: 3. hely, 100 m gyors és 50 m pille: 8. hely, 100 m pille: 6. hely. *Bacskai Csilla* 200 m pille: 9. hely.

UEFA Pro Licenc Monoron

A két korábbi monori edző *dr. Genzwein Ferenc* és *Varga Károly* a múlt hónapban megszerezte a nemzetközileg legmagasabb szinten jegyzett labdarúgó edzői végzettséget, az UEFA Pro Licencet.

A több helyszínen tartott tanfolyam egyik fontos állomása Monor volt. Az edzői kommunikációról és médiakezelésről szóló képzést az ILZER Sörgyári Sörözőben tartották. A hazai sportújságírás két neves szereplője, *Faragó Richárd,* az ismert tévés sportriporter és *Pajor-Gyulai László,* az MLSZ sajtófőnöke tartotta az előadásokat.A tanfolyam lebonyolításába bekapcsolódott a monori Nyerges Hotel is.

Országos Delfin Seregszemle

2010. július 18-19-én Hódmezővásárhelyen rendezték meg a 2000-2001-ben született korosztály részére az Országos Delfin Seregszemlét. Csapatunkat 3 fő képviselte. *Bokros Blanka* új egyéni csúcsokat úszva 200 m vegyes és 200 m gyorsúszásban a 2. helyen végzett, míg 400 m gyors és 50 m pillangóúszásban a 3. helyet szerezte meg. *Kovács Patrik* és *Ponyi Patrik* a több száz gyerek közül szintén új egyéni csúcsokat úszva a középmezőnyben végzett.

Tíz éves a monori teniszcentrum

JUBILEUM

Jubileumra készülnek a monori teniszezők. Tizenöt évvel ezelőtt alakult meg a szakosztály és tíz éve annak, hogy elkészültek a Balassi Bálint utcai teniszpályák.

Egy ilyen alkalom lehetőséget kínál a számvetésre, számba lehet venni a sikereket, de a csalódásokat is. A *Kocsis Jancsi* által alapított szakosztály fokozatosan vált ismertté a hazai teniszéletben, először a lányok (*Dóczy Diána, Kocsis Dorottya, Orosz Anita*), majd később a fiúk (*Pausch Richárd, Magócsi Ádám, Holyba Ádám*) eredményei alapján.

Az elmúlt másfél évtizedben 72 versenyzőnk indult a különböző nemzetközi, országos, régiós vagy megyei versenyeken, illetve bajnokságokon, és közülük 41-en szerepeltek az országos ranglistákon. Az évek során egyéniben, párosban és csapatban összesen 19 megyei bajnoki címet, egy régiós, két vidék és egy országos bajnoki címet szereztünk. Az országos versenyeken elért 35 tornagyőzelemmel, valamint a több mint 40 döntős és 70 elődöntős helyezéssel tekintélyes számú serleget és érmet gyűjtöttek össze versenyzőink.

A korábban OB II-es női csapat, de a hosszú ideje OB III-as férfi csapat eredményei is hozzájárultak a monori SE jó hírnevéhez. A jubileumi esztendő hozta meg számunkra az eddigi legrangosabb sikert, hiszen a korosztályos vidékbajnokságon *Hevesi Gergő* csapatban, *Városi Ferenc* pedig csapatban és párosban elért győzelmét már a krónikák is megőrzik.

Az, hogy a hazai nemzetközi versenyek (Davis Kupa, FED Kupa, WTA Tour) vonalbírói között rendszeresen szerepeltek szakosztályunk tagjai, valamint az, hogy a szakosztály edzői magas minősítéssel rendelkeznek (*Szánthó Kisvári Laura* hazai B licenc, *Filadelfi Zsolt* PTR [Professional Tennis Registry] nemzetközi vizsga) talán kevésbé ismertek, de mi erre is büszkék vagyunk. Sportdiplomáciai szempontból sem közömbös, hogy korábban a Magyar Tenisz Szövetség versenybíró bizottságában képviseltettük magunkat, jelenleg pedig a Pest Megyei Tenisz Szövetség elnökségében.

S mindezt nagyrészt saját erőből, mert bár korábban a tenisz szakosztály is részesült a sportegyesületnek biztosított támogatásból, azonban ez az összeg 2009-ben megszűnt.

Ezért döntöttek úgy a tenisz szakosztály tagjai, hogy megalakítják az önálló Tenisz Club Monort, mellyel az 1930-as évek végén még működő Monori Kaszinói Tenisz Társaság örökébe lépnek.

A jubileum alkalmából 2010. október 2-án délután 4 órakor a Vigadó dísztermében kiállítással és vetített képes előadással emlékezünk az elmúlt tíz-tizenöt évre, melynek során vendégünk lesz *Taróczy Balázs,* eddigi egyetlen felnőtt wimbledoni bajnokunk.

Szeretettel várunk minden érdeklődőt!

Filadelfi Gábor

A győzelem nem volt meglepő, az 5. hely igen

Genzwein Alex, a Magyar Fogathajtó Országos Bajnokság harmadik fordulójában ismét megnyerte kedvenc versenyszámát, az akadályhajtást. Ez természetesen nem okozott meglepetést a Zánkán összegyűlt publikumnak. Annál inkább a díjhajtásban elért 5. helyezés.

Az várható volt, hogy az új fogat díjhajtásban eredményesebb lesz, mint az előző. Félő volt azonban, hogy az elmúlt évek legeredményesebb akadályhajtója ezért feláldozza a tőle megszokott első helyezést. Szerencsére ez nem következett be, ezért eredményhirdetésnél Alexnak játszották a magyar himnuszt.

A monori ILZER SC versenyzője, aki a felnőtt OB1-ben még mindig a legfiatalabb, ezzel az eredményével bejutott a magyar fogathajtó országos bajnokság döntőjébe, annak ellenére, hogy egy fordulót kihagyott.

Hirdetés

KÉNYELEM, IGÉNYESSÉG, ÉRTÉKÁLLÓSÁG

A JÖVŐ BEFEKTETÉSE

A GEOTHERMIKUS ENERGIA – egy új életstílus!

Egészséges fűtésű és hűtésű lakásban élhet, alacsony fenntartási költségek mellett!

A Zöldkenderes Társasházban
új építésű
30–51 m²-es
társasházi lakások
eladók Monor
frekventált részén

Teljeskörű ügyintézés, kedvező kamatozású hitellehetőség
Telefon: 06-30/548-5462 • Email: monorhaz@monornet.hu • Web: www.monorhaz.uw.hu

Apróhirdetés

Monoron piactérrel szemben 40 nm-es helyiség, irodának vagy igényes lakásnak kiadó!
Tel.: 06-20/496-6907

Szobafestés – mázolás – tapétázás – gipszkartonozás! A Langalétra itt várja hívását! Ingyenes árajánlat készítése!
Tel.: 06-70/259-2387

Dohányzás leszoktatás Monoron a piactéren, a Natura boltban. Érdeklődjön személyesen a helyszínen.

Köszönetnyilvánítás

Köszönetünket fejezzük ki mindazoknak, akik szeretett feleségem, édesanyánk, menyünk, lányom és testvérem,

Szabó Jánosné, született Sztodola Erzsébet

temetésén részt vettek, fájdalmunkban osztoztak, valamint sírjára virágot helyeztek. Külön köszönetet mondunk Rados Máriának betegsége során nyújtott áldozatos munkájáért.

A gyászoló család

Hirdetésfelvétel és a szerkesztőség elérhetőségei:
Tel.: *06-30-467-7216,* **Fax:** *06-29-410-767*
E-mail: szekerka.janos@monornet.hu
Cím: Monor, Kossuth L. u. 65–67. (Vigadó I. em.)
Hirdetések leadása minden hónap 20-ig.
Apróhirdetés ára: 60 Ft/szó+áfa

MONOR KÁRTYA ELFOGADÓHELY!

Francia autók szervize

Monor, Halas út 38.

T: (29) 412-292

peugeot-monor.hu

...és minden más típus javítása

Befektetés a jövőbe

Új Magyarország FEJLESZTÉSI TERV

A KEFA-Brush Kefe- és Faipari Kft
által az

Új Magyarország Fejlesztési Terv Közép-Magyarországi Operatív Program támogatási rendszeréhez benyújtott

„A KEFA-Brush Kft versenyképességének növelése eszközbeszerzéssel" című KMOP-1.2.1-09/A/2-2009-0049 jelű pályázatát

a MAG – Magyar Gazdaságfejlesztési Központ Zrt vezetője 2010.01.02-i döntése alapján támogatásra érdemesnek ítélte.

A Pályázó az Európai Regionális Fejlesztési alapból, valamint a Magyar Köztársaság 2009. évi költségvetéséről szóló 2008. évi CII törvény alapján az Uniós Fejlesztések fejezet, Új Magyarország Fejlesztési Terv fejezeti kezelésű előirányzat, Közép-Magyarországi Operatív Program jogcímcsoportból részesült egyszeri, vissza nem térítendő támogatásban.

A projekt az Európai Unió támogatásával, az Európai Regionális Fejlesztési Alap társfinanszírozásával valósult meg

Informatikai rendszergazda (középfok)

Az első évfolyam elvégzése, és a pontos szakirány kiválasztása után a választott szakmájától függően:

képes biztosítani a hálózati infrastruktúra biztonságos üzemeltetését,

•

biztosítja a cég arculatának webes megjelenését és menedzseli azt,

•

ellátja számítógépes hálózatok működésével kapcsolatos további feladatokat

Megfelelő előképzettség esetén lehetőség van arra, hogy 1 év alatt végezze el.

A cég legfontosabb bizalmi embere

FIGYELEM, FIGYELEM!

Szakképzéseket indít a Mihály Dénes Szakképző Iskola a monori Kossuth Lajos Általános Iskolában!

Érdeklődni:
Hajdú Ákosnál a 06-70/933-6312-es számon.

Szükséges feltételek:
• **Alapfok esetén:**
10. (az 1998/99 előtt végzetteknek 8 általános) évfolyam elvégzése.
• **Középfok esetén:** érettségi vizsga.

Költségek:
• 25 000 Ft beiratkozási díj
• Indokolt esetben részletfizetési lehetőség!

Beiratkozás:
2010. augusztus 25. 9^{00}-18^{00}-ig, illetve telefonon.
Cím: 2200 Monor, Kossuth Lajos út 98.

A felsőfokú szakmáinkat (pénzügyi szakügyintéző, médiatechnológus asszisztens) és az informatikai rendszergazdát megfelelő számú jelentkező esetén nappali munkarendben is elindítjuk Gyömrőn. (Ebben az esetben a jelentkezési feltételek a be nem töltött 23-dik életév)

Irodai asszisztens (alapfokú)

Az EU követelményeknek megfelelő, modern vezetők munkájuk segítőjeként irodai asszisztenseket alkalmaznak, **akik biztonságosan eligazodnak a számítástechnika útvesztőiben, a klaviatúra virtuózai,** szakmai felkészültségükkel nagymértékben hozzájárulnak a kis- és középvállalatok vezetőinek sikereihez.

Csóréné Bene Mária

Statisztikai és gazdasági ügyintéző

Nappali munkarend alapján a József Attila Gimnázium tanáraival.
Az így szerzett biztonságos tudás segítségével számviteli és statisztikai munkakörökben könnyebben tud elhelyezkedni

MONOR KÁRTYA ELFOGADÓHELY!

KISS OPTIKA

ZEISS ZEISS

MONOR

Computeres szemvizsgálat, kontaktlencse illesztése és rendelése

Szemüveghez és kontaktlencséhez kapcsolódó tartozékok széles választékban, szemüvegkészítés, -javítás megvárható.

SZEMORVOSI VIZSGÁLAT!

Részletek az üzletben!

Üdülési Csekk ELFOGADÓHELY

Bank- és egészségpénztárkártyával is vásárolhat.

Márkázott fényre sötétedő és napszemüveglencse

AKCIÓ! A lencsék 100% -os UV védelemmel ellátottak!

Újdonság! Napszemüveglencse előtéttel ellátott szemüveg keretek.

A 20–50%-os NAPSZEMÜVEG AKCIÓNKAT A NYÁRI IDŐSZAKRA IS MEGHOSSZABBÍTOTTUK!

Monor, Városi piac 14. Nyitva tartás: H-P: 8^{30}-17-ig, Szo: 8^{30}-12-ig

Tel./fax: 06-29/412-965 • www.kissoptika.hu • kissoptika@upcmail.hu

---

SZÁMÍTÓGÉPEK www.pcwebaruhaz.com

• 6000 termék • személyes átvétel vagy futáros kiszállítás • számítógép javítás, karbantartás

A képek illsztrációk

LCD TV: 110 000 Ft

GPS: 16 000 Ft

Laptop: 70 000 Ft

PÉNZTÁRGÉP Monor www.agrovill.hu

• Pénztárgép eladás – javítás – szerviz
• Vonalkódolvasók • Kereskedelmi szoftverek

20 éves tapasztalattal várjuk kedves vásárlóinkat!

2200 Monor, Mátyás király u. 15\A
Tel.: 06-29/410-550, 06-20/440-5325

OP-ART ÉTTEREM és PANZIÓ

Tel.: 06-30-7130-733
E-mail: info@opartmonor.com
Web: www.opartmonor.com

Új ízek Monoron!

Augusztustól 7-től modern és tradicionális ételeket kínálunk a gasztronómia szerelmeseinek az **Ady Endre u. 87-89. szám alatt nyílt új éttermünkben.**

Panziókban 2-3 ágyas szobákban várjuk szállóvendégeinket !

Parkolónk bejárata az Ady Endre utcával párhuzamos Brassó utca 10. szám alatt található!

Amit nyújtunk: Kávé- és igazi belga csokoládékülönlegességek! • Új, modern, hangulatos és egy csepp művészettel színezett étterem • Dohányzó és nem dohányzó terem (a dohányzóterem is füstmentesített) • Óriási belső terasz Biliárdasztal • Zöld kert • Tágas, zárt belső parkoló • Új panzió szobák Kedvező árak, folyamatos akciók

Kupon
50% kedvezmény ételeink árából

Kupon
1-et fizetsz 2-t kapsz a Southern Comfort koktélból!

A kuponok 2010. aug. 31-ig válthatók be.

MONOR ÉS VIDÉKE TAKARÉKSZÖVETKEZET

KÖZEL 50 ÉVE STABIL ALAPOKON!

Nálunk az Ön pénzügyi problémáira is van megoldás!

TAKARÉKDOBOZ

Hamarosan megérkezik!

Nálunk 5.000,- Ft most 60.000,- Ft-ot ér!

Az ajánlat nem teljes körű és nem minősül ajánlattételnek. További részletek a kirendeltségekben!

Jöjjön be hozzánk!

Együtt tovább jövőmenet

Várjuk Önt Monoron, Ecseren, Maglódon, Üllőn, Sülysápon, Mendén, Vasadon, Gyömrőn, Vecsésen, Nyáregyházán, Úriban és Budapesten a XVIII., XVI. és VI. kerületben
www.monor.tksz.hu