A segélyt ki kell érdemelni
3. oldal

Hatvanéves lett a gimnázium
12. oldal

Fejsze a nagy fában
14. oldal

Kétezer év után ismét eljött a vaskor
16. oldal

MONORI STRÁZSA

XX. évfolyam 4. szám • 2011. március 29.

Monor Városi Önkormányzat Lapja

Jól használjuk a kerékpárutakat?

7. oldal

Monor, Ceglédi út 50.
A 4-es főúton
Monorierdő felé
Tel.: 06-29-412-046

ATLASZ HŰTŐHÁZ MINTABOLTJA

Nyitva tartás:
Hétfő–péntek: 7–17,
szombat: 7–13

Füstölt-csülök **750,-** Ft/kg

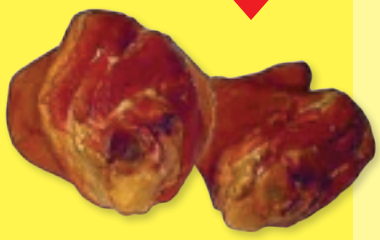

Füstölt-szalonna **749,-** Ft/kg

Juhbeles virsli **890,-** Ft/kg

Sertés-oldalas **790,-** Ft/kg

Csontos csirkemell **890,-** Ft/kg

Erdélyi szalonna **kiemelt ajánlatunk 749,-** Ft/kg

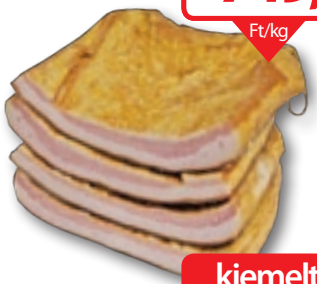

Kacsa-comb **kiemelt ajánlatunk 1350,-** Ft/kg

Marha-comb **1490,-** Ft/kg

Főtt császár **890,-** Ft/kg

Sertés hátsócsülök **kiemelt ajánlatunk 550,-** Ft/kg

Zsír-szalonna **kiemelt ajánlatunk 290,-** Ft/kg

Bőrös libaháj gyf. **450,-** Ft/kg

gyf. = gyorsfagyasztott

Sertés-tarja **850,-** Ft/kg

Pulyka felsőcomb **850,-** Ft/kg

Bőrös sertéscomb **690,-** Ft/kg

Szalámik (Diák, Pokol, Gerlach) **1490,-** Ft/kg

Egyéb forgalmazott termékek:

Csirke • tyúk • pulyka • kacsa • liba • tengeri és édesvízi halak • tengeri különlegességek • borjú • marha • sertés • bárány mangalica • vadhúsok • panírozott termékek • hasábburgonyák • fagyasztott zöldségek • gomba • gyümölcsök tésztafélék • levesbetét • húskészítmények • füstöltek • vecsési savanyúságok

Akciós árak április 4-től 16-ig

Az akciós árak a készlet erejéig érvényesek!

A segélyt ki kell érdemelni

TESTÜLET

A képviselő-testület négy rendeletet is módosított a márciusi ülésén, többek között azt is, amely előírja, hogy bérpótló juttatást csak az kaphasson a későbbiekben, aki rendben tartja lakókörnyezetét.

A március 10-i testületi ülést szomorú bejelentésekkel kezdte *Pogácsás Tibor* polgármester. Mint arról már a városban mindenki értesült, elhunyt *Pleszkán Frigyes,* világhírű monori dzsesszzongorista. A másik sajnálatos haláleset nagyon friss volt. Amint a polgármester mondta: „a halál olyan velejárója az életnek, amelyet nagyon nehéz feldolgozni, és tragikus fájdalmat okoz a családtagoknak, közeli ismerősöknek. Ma egy hete ebben a teremben búcsúztattuk nyugdíjba vonulása alkalmából *Döményi Lajos* kollégánkat azzal, hogy az unokájával és a családjával tölti majd az elkövetkező éveit. Döményi Lajos a tegnapi napon meghalt". A teremben jelenlévők néma felállással tisztelegtek az elhunytak emlékére.

Ismét interpelláltak az ülésen

Pfundt Imre képviselő emlékeztette a testületet, hogy egy hete nincs melegétkeztetés a gimnáziumban. Véleménye szerint meg kellene oldani, hogy ebben az átmeneti helyzetben kisegítsék a gimnáziumot akár kölcsönnel, akár a monori konyhák által szolgáltatott étkeztetéssel.

Sinkovicz László képviselő azért szólalt fel, mert a Szabó Ilonka utcában lévő nyárfák még mindig nincsenek kivágva, holott emlékezete szerint két hónappal ezelőtt született döntés erről. Ennek okára volt kíváncsi, továbbá kérte, hogy a Rét utcába súlykorlátozó táblát helyezzen ki a hivatal, mert az amúgy is rossz állapotban lévő úton az utóbbi időben nagy kamion jár rendszeresen. Amennyiben tudják, próbálják megvédeni az utat.

Pogácsás Tibor polgármester válaszában tájékoztatta a képviselőket, hogy a gimnázium igazgatójával és a Pest Megyei Önkormányzat illetékesével is beszéltek az étkeztetéssel kapcsolatos problémáról. A jelenleg érvényes szerződések alapján nem tudják a konyhát birtokba venni, mivel az étkeztetést végző cég ehhez nem járul hozzá. Folyik az egyeztetés a Pest Megyei Önkormányzattal, nem a monori önkormányzaton múlik a segítségnyújtás.

A nyárfák kivágásához a Pest Megyei Kormányhivatal az engedélyek megadására Nagykáta Polgármesteri Hivatalát jelölte ki. Ők nem engedélyezték a fák kivágását, nem tartották indokoltnak. A polgármester kérte, hogy a forgalomszabályozási kéréseket továbbra is írásban terjesszék be a képviselők.

Az ellátásért ezentúl tenni kell

Módosították a szociális rászorultságtól függő pénzbeli és természetbeli ellátásokról szóló 17/2003. (VII. 28) rendeletet is. A módosítás tartalmaz törvényi változásnak megfelelő változtatásokat. Az önkormányzat rendeletében előírhatja, hogy a kérelem benyújtója a lakókörnyékét rendben tartsa. Ez biztosíthatja azt, hogy aki nem tesz semmit a lakókörnyezete tisztán tartásáról, azt ki lehessen zárni a segélyezésből. A módosítás szerint a bérpótló juttatás feltétele, hogy a lakókörnyezet rendezett legyen. Ehhez a lakásnak tisztának, higiénikusnak kell lennie, gondoskodni kell a rágcsálók és rovarok távoltartásáról illetve irtásáról. Ezenfelül az udvart és a kertet is gondozni, gyomlálni kell, amit a hivatal munkatársai a helyszínen fognak ellenőrizni. A rendelet 2011. április 1-jén lép hatályba.

Emelkedtek a térítési díjak

Módosították a személyes gondoskodást nyújtó ellátásokról, igénybevételének szabályairól, valamint a fizetendő térítési díjakról szóló 18/2010. (VIII. 24.) számú rendelet 1. számú. mellékletét, amellyel megemelkedett a térítési díj a bölcsődei, óvodai, általános iskolai és a szociális étkeztetés terén, mivel az áremelések következtében a nyersanyagnormát is növelni kellett. Ennek alapján a térítési díjak a következők szerint alakulnak 2011. április 1-jétől. Bölcsődei étkeztetés (napi négyszeri étkezés): 307 Ft. Óvodai étkezés (napi háromszori étkezés): 346 Ft. Általános iskolai étkeztetés alsósoknak (7-10 évesek napi háromszori étkezése): 397 Ft, illetve (csak ebéd esetén): 257 Ft; általános iskolai étkeztetés felsősöknek (11-14 évesek napi háromszori étkezése): 421 Ft, illetve (csak ebéd esetén): 274 Ft. Szociális étkeztetés térítési díja (napi háromszori étkezés felnőtteknek): 814 Ft, illetve (csak ebéd esetén): 494 Ft. A házi segítségnyújtás intézményi térítési díja hivatásos gondozó esetén 776 Ft/óra. A jelzőrendszeres házi segítségnyújtás intézményi térítési díja 30 Ft/nap. A nappali ellátás intézményi térítési díja 1657 Ft/fő/nap. Az átmeneti elhelyezés intézményi térítési díja 4679 Ft/fő/nap, illetve 140 370 Ft/hó (tartós távollét esetén a térítési díj 20 százalékát távolléti díjként fel kell számítani). A díjak bruttó összegek, melyek tartalmazzák az általános forgalmi adót is.

„Az udvart és a kertet is gondozni, gyomlálni kell, amit a hivatal munkatársai a helyszínen fognak ellenőrizni."

Folytatás a 4. oldalon

További információk

A képviselő-testületi ülés nyílt ülésének teljes jegyzőkönyve, valamint a rendeletek szövege a Városi Könyvtárban megtekinthető. A képviselő-testület nyilvános üléséről a Gemini TV minden esetben felvételt készít, amelyet az ülést követő második szombaton a Williams TV csatornáján figyelemmel kísérhetnek. Bővült a tájékoztatási lehetőségünk, így a rendeletek egységes szerkezetbe foglalt szövege, a testületi és bizottsági ülések jegyzőkönyvei már olvashatók és letölthetők a www.monor.hu honlapról. Itt egyéb fontos felhívásról, tájékoztatásról is értesülhetnek.

Kihirdetett rendeletek

Monor Város Önkormányzata Képviselő-testülete megalkotta és kihirdeti a következő rendeleteit:

9/2011. számú rendelete, Monor Város Önkormányzat 2010. évi költségvetéséről szóló 3/2010. (II. 19.) számú rendelet módosításáról.

10/2011. számú rendelete, a szociális rászorultságtól függő pénzbeli és természetbeli ellátásokról szóló 17/2003. (VII. 28.) számú rendelet módosításáról.

11/2011. számú rendelete, a személyes gondoskodást nyújtó ellátásokról, igénybevétele szabályairól, valamint a fizetendő térítési díjakról szóló 18/2010. (VIII. 24.) számú rendelet módosításáról.

12/2011. számú rendelete, a Monor Város területén történő utólagos közműrákötések rendjéről szóló 19/2004. (VII. 26.) számú rendelet módosításáról.

A Monori Strázsa 2011. áprilisi számának tartalma:

A segélyt ki kell érdemelni 3 | **Képviselői fogadóórák** 5 | **Közhasznúsági jelentés** 5 | **Patkányirtás Monoron** 5 | **Egy százalék a Nemzetőrnek** 5 | **Példaértékű munkavégzés** 6 | **Jól használjuk a kerékpárutakat?** 7 | **Kritikussá vált a kardiológiai ellátás** 8 | **Szemüveget kaptak a rászorulók** 8 | **Megkezdődött a bölcsődebővítés** 8 | **Az illegális csatornahasználatról** 9 | **Többet, olcsóbban** 9 | **A Telepi Vöröskereszt életéből** 10 | **Könyvtári programok** 10 | **Toscanában jártak** 10 | **A közbiztonságért dolgoznak** 11 | **Monori kolbász- és szalámikóstoló** 11 | **Strázsahegyi takarítás** 11 | **Hatvanéves lett a gimnázium** 12 | **Fejsze a nagy fában** 14 | **Kétezer év után ismét eljött a vaskor** 16 | **A monoriak viselt dolgai – XXXV. „Monor… mezővárosnak neveztessék"** 18 | **Száz év emlékei** 19 | **A Vigadó programjai** 20 | **Tavaszváró kiállítás** 20 | **Vajdasági diákok Monoron** 21 | **Liszt Ferenc Emlékverseny** 21 | **Varázslat a városban** 21 | **Megyei asztalitenisz-bajnokság** 22 | **Eredményes görkorisok** 22 | **Vereség a bajnokjelölt ellen** 22 | **Lovas sztár érkezik Monorra** 22

Monori Strázsa | **XX. évfolyam, 4. szám** | **2011. március 29.** | Alapító laptulajdonos: *Monor Városi Önkormányzat* | Kiadó: *Régió Lapkiadó Kft.* | Cím: *2200 Monor, Táncsics M. u. 38.* | Szerkesztő: *Papp János* | Felelős kiadó: *Szekerka János ügyvezető* Szerkesztőség: *A Vigadó első emeletén.* | Cím: *2200 Monor, Kossuth L. u. 65–67.* | Tel./fax: *06-29/412-587* | E-mail: *info@regiolapok.hu* | Nyomda: *Oláh Nyomdaipari Kft. (1211 Budapest, Központi út 69–71.).* | *A nyomtatásért felel a nyomda ügyvezető igazgatója* Készült: *6300 példányban* | ISSN: *1216-8106* | Terjesztés: *Magyar Posta Zrt.* | *Az újságban megjelent hirdetések tartalmáért felelősséget nem vállalunk.* | *Kéziratot nem őrzünk meg és nem küldünk vissza.* | Címlapfotó: *Papp János*

Folytatás a 3. oldalról

Utólagos közműrákötés szabályozása

A Monor város területén történő utólagos közműrákötések rendjéről szóló 19/2004. (VII. 26.) számú rendeletet is módosították, amely szerint: „Az az ingatlantulajdonos, aki a közműlétesítő szervezetben bármely okból nem vett részt, a közművekre utólag csak a hatályos jogszabályi rendelkezések betartásával, valamint a beruházási költségek tárgyi ingatlanra jutó teljes összegének, csatorna közmű esetében a Monor és Térsége Társult Települések Szennyvízcsa-torna és Tisztítótelep Tulajdonközösség Gesztora, vízi közmű esetében pedig az önkormányzat részére egy összegben történő megfizetése mellett köthet rá. A befizetett összeg kizárólag a vízi közműre fordítható.

„A kiszabott bírságok összege 791 ezer forint volt."

Napirendi pontok áprilisban

Monor Város Önkormányzatának Képviselő-testülete következő soros-nyilvános ülését 2011. április 14-én 14 órai kezdettel tartja a Városháza tanácskozó termében. Tervezett napirendi pontjai a következők:

1.) Interpellációk

2.) Előterjesztés az önkormányzat 2010. évi költségvetéséről szóló rendelet végrehajtásáról és javaslat a pénzmaradvány felosztására.

3.) Az önkormányzat 2010. évi belső ellenőrzéseinek éves ellenőrzési jelentése, az önkormányzat felügyelete alá tartozó költségvetési szervek éves ellenőrzési jelentései alapján készített éves összefoglaló ellenőrzési jelentés (az Ötv. 92. § (10) bek. szerint).

4.) Taggyűlési hatáskörben eljárva: beszámoló a Monor Uszoda Kft. 2010. évi gazdálkodásáról (a gazdasági társaságokról szóló 2006. évi IV. törvény 141. § (2) bek. szerint).

5.) Taggyűlési hatáskörben eljárva: Beszámoló a Vigadó Kft. 2010. évi gazdálkodásáról (a gazdasági társaságokról szóló 2006. évi IV. törvény 141. § (2) bek. szerint).

6.) Taggyűlési hatáskörben eljárva: Monor Városfejlesztő Kft. beszámolója a 2010. évi gazdálkodásáról.

7.) Monor Városépítő Kft. beszámolója a 2010. évi gazdálkodásáról.

8.) KÖVÁL Zrt. beszámolója a 2010. évi gazdálkodásáról.

9.) A játszóterek állapotának felülvizsgálata.

10.) Beszámoló a Monori Rendőrkapitányság 2010. évi tevékenységéről.

11.) Monor Városi Polgármesteri Hivatal munkaerő és bérgazdálkodásáról tájékoztató.

12.) Alapítványi pályázatok elbírálása.

13.) KMOP-5.2.1/B09-1f-2010-0008 jelű pályázat megvalósítása érdekében közbeszerzési kiírás elfogadása.

14.) Lakás- és egyéb ingatlanügyek.

15.) Polgármesteri jelentés a két ülés közötti fontosabb eseményekről és intézkedésekről, valamint a lejárt határidejű testületi határozatok végrehajtásáról.

Zárt ülés keretében:

1.) Javaslat a Nevelési, Oktatási és Közművelődési Díjak adományozására.

146 fővel szemben indult szabálysértési eljárás

A közterület felügyelők is beszámoltak a 2010. második félévi munkájukról, amikor még két közterület-felügyelő és négy településőr látta el a feladatot. Összesen 467 esetben kezdeményeztek valamiféle eljárást, ami többségében a közterületen, illetve a telken belüli gaztalanításra, valamint illegális szemétlerakásra vonatkozó felszólítás volt. A kiszabott bírságok összege 791 ezer forint volt. 146 fővel szemben indult behajtás, összesen 1 millió 251 ezer forint összegért. A behajtás eredményessége 70 százalékos volt. A közlekedési szabály-sértések esetében a legtöbbször azonnali bírságolással kellett élniük.

Változtak a beiskolázási körzetek

Meghatározta a képviselő-testület a kötelező általános iskolai felvételt biztosító osztályok számát. Annak érdekében, hogy az intézményeik működőképessége hosszú időn keresztül fenntartható legyen, úgy döntöttek, hogy a 2011-2012-es tanévben a Jászai Mari Általános Iskola beiskolázási körzetét a következő utcákkal bővítik: Jókai u., Lőcsei u., Zrínyi u. vasút által határolt területe, Móricz Zsigmond u. és Pilisi u. (páros oldal), Stromfeld A. u., Rákosi u. A Kossuth Lajos Általános Iskola beiskolázási körzetét a következő utcákkal bővítették: Dózsa György u., Virág u., illetve ezekkel határolt Ady E. u., Széchenyi u., Bem u., Móricz Zsigmond u. és Pilisi u. (páratlan oldal), Szilágyi Dezső u., Vásártér, illetve Bajcsy Zsilinszky u. (páros oldal). Ennek alapján a 2011-2012-es tanévben a Kossuth Lajos Általános Iskolában kettő, a Nemzetőr Általános Iskolában egy, a Jászai Mari Általános Iskolában kettő, az Ady Úti Általános Iskolában egy első osztály indul.

A képviselő-testület az írásbeli előterjesztés szerint támogatta a Jászai Mari Általános Iskola kérelmét, és engedélyezte a 2011/2012-es tanévre az iskolaotthonos első osztály indítását, azzal a kitétellel, hogy nem teheti kötelezővé ezt a beiskolázási formát.

Módosított közbiztonsági koncepció

Előzetesen a Jogi, Ügyrendi és Közbiztonsági Bizottság tárgyalta két fordulóban a Monor Város Közbiztonsági Koncepciójának előterjesztést. Mint *dr. Zsombok László,* a bizottság elnöke elmondta, fontosnak tartják, hogy közép és hosszú távú koncepció keretében tudják áttekinteni az előttük álló közbiztonsági feladatokat. 2003. szeptember 3-án fogadták el az első közbiztonsági koncepciót. Azóta jelentős jogszabályi és társadalmi változások történtek, Monorierdő is levált a településről. Időközben megkezdte működését egy térfigyelő rendszer, ami fontos részét képzi a közbiztonsági elemeknek. Mindezek szükségessé tették a koncepció felülvizsgálatát. Logikus és áttekinthető rendben vették számba a feladatokat. A közbiztonsági helyzet felmérése elsősorban a rendőrségtől kapott statisztikai adatokon alapul, amelyekben csak azok az ügyek jelennek meg, amelyekben feljelentés történt. Az önkormányzat és a bizottság, együttműködve a partnerszervezetekkel, a rendőrséggel és a két polgárőrséggel, nagyon sokat tett az elmúlt időben, hogy javuljon a város közbiztonsága.

Módosították a Pest megyei Rendőr-főkapitánysággal a térfigyelő rendszer üzemeltetésére kötött megállapodást is. A bizottság véleménye szerint a térfigyelő rendszer működtetéséhez civil szervezetek, illetve gazdasági társaságok is hozzájárulhatnak a jövőben, ezért célszerű lesz megteremteni ennek a lehetőségét.

A képviselő-testület, az írásbeli előterjesztés szerint elfogadta a Monorvidéki Közbiz-tonsági Közalapítvány és az önkormányzat, illetve a Pest Megyei Rendőr-főkapitányság és az önkormányzat közötti számítástechnikai eszközökre vonatkozó ajándékozási szerződést.

Nyáron is lesz, aki vigyázzon a gyerekekre

Döntött a képviselő-testület a gyermekek napközbeni ellátásáról a nyári időszakban. Monor Város Önkormányzata az előző évekhez hasonlóan megszervezi a gyermekeknek a nyári napközbeni ellátás keretében lévő táborokat a város általános iskolái és a civil szervezetek közreműködésével. Felkéri a civil szervezeteket, hogy 2011. június 16-tól július 31-ig szervezzenek napközis tábort. A 2011. augusztus 2-től augusztus 19-ig terjedő időszakban az általános iskolában kell megoldani a nappali felügyeletet. A négy általános iskola nevelői közösen biztosítják a tartalmas időtöltés lehetőségét a gyermekeknek. A gyermekszegénység elleni program keretében idén is lesz lehetőség a nyári étkeztetésre. A rendelkezésre álló összegről egyelőre nincs még információ, de mint az elmúlt évek során, 2011-ben is igényelhető ez a típusú támogatás.

Az elmúlt évekhez hasonlóan célszerű lenne az iskolák nyári táborának keretében a szociális étkeztetés lehetőségét is megteremteni, tekintettel arra, hogy a lakosság részéről erre egyre nagyobb igény van.

Az elmúlt évek tapasztalata alapján, nagy számban látogatták azokat a táborokat, melyekben a gyermekek részére tényleges napközbeni felügyeletet és tartalmas időtöltést is jelentettek. Ezért igény esetén az iskolákban is meg kell szervezni az értelmes, tartalmas időtöltést nyújtó programokat, amiért az általános iskolák igazgatói felelnek.

Szökőkúttervezés egymillióból

Döntött a képviselő-testület, hogy megrendeli a Kossuth Lajos utca, Ady Endre utca

és Deák Ferenc utca kereszteződésében építendő körforgalom közepére a szökőkút kiviteli tervdokumentációját. Pfundt Imre képviselő kifogásolta a döntést, mert véleménye szerint felesleges tervezési díjra több mint 1 millió forintot elkölteni a város pénzéből. Mint mondta, ha mindenáron szökőkutat akarnak építtetni, nézzenek annak utána, hogy készen megvásárolható-e, ne terveztessék. Véleménye szerint inkább utakat kellene az összegből felújítani vagy belvízvédelemre fordítani.

Pogácsás Tibor válaszában hangsúlyozta, hogy a tervezést és a testületi döntést megalapozó pályázat négy évvel ezelőtt indult, amikor a képviselő-testület elfogadta a középtávú városfejlesztési koncepciót, amelyhez egy egyeztetési folyamat is kapcsolódott. A városközpont rehabilitációs program teljes összege több mint 900 millió forint, amelynek az önrésze 197 millió forint. A csomópont és a szökőkút kialakítása ennek a programnak a része. Másra ezt a pályázati pénzt nem lehet felhasználni. Nem az önkormányzat döntött arról, hogy milyen pályázatokat írjanak ki, ahogy a csomópontok kialakításának feltételeiről sem a testület döntött. A program befejezése után az elkövetkezendő legalább 20 évben a városnak várhatóan ehhez a területhez nem kell hozzányúlnia, de pénze se biztos, hogy lesz rá. A szökőkút műszaki feltételei a pályázat minden részében szerepelnek. Össze lehet hasonlítani a napi problémákkal a projekt bármely elemét, de ez egy olyan végleges állapotot hoz létre, amelyet 50 évig nem fog a város megváltoztatni. Ezért döntött a képviselő-testület két éve úgy, hogy minden egyes elemét véglegesen fejezteti be. Nem az első árajánlatot fogadták el, a csomópontot pedig lakossági kezdeményezés miatt is át kellett helyezni. Nem lenne szerencsés ezt a feladatot most megváltoztatni, mert akkor a költségeket át kellene írni, és így változna a támogatási összeg is. A városközpontot 1908-ban kezdték el építeni. Most véglegesen megújulhat, ami hosszú időre meghatározza a város arculatát.

Elindult a Bölcsőde fejlesztése

Csúszott a Bölcsőde fejlesztésére kiírt közbeszerzési pályázat eredményhirdetése, mert az egyik vesztes cég megtámadta a döntést. A Közbeszerzési Döntőbizottság az eredeti határozatot hagyta jóvá. A nyertes kivitelező azt kérte, hogy a tényleges munkakezdéshez igazítsák a befejezési határidőt.

A múlt hónapban döntöttek az óvodák nyári zárva tartásáról, most a Bölcsőde zárva tartásának időpontját határozták meg. Itt figyelembe vették a kivitelező kérését is, így a Bölcsőde 2011. június 6-tól július 1-jéig tart zárva, így július 4-én, hétfőn nyit ki.

Ablakon kidobott pénz?

Megtárgyalták a Cigány Kisebbségi Önkormányzat kérelmét, melyben a Cinka Panna utcában köztéri szociális blokk és utcai kosárlabdapálya körüli kerítés építésére kértek anyagi támogatást. Bár Pfundt Imre képviselő szerint ez „ablakon kidobott pénz", de mint Pogácsás Tibor polgármester tájékoztatta, ezt is pályázati pénzből hozták létre, egy nagyobb program része volt, aminek a meglétét évente ellenőrzik. Ha nem készítettik el a kerítést az ellenőrzés időpontjáig, akár a támogatási összeget is visszakövetelhetik, amely több száz millió forint. A testület végül támogatta kérést.

Egyéb döntések

Módosították az önkormányzat 2010. évi költségvetéséről szóló 3/2010. (II. 19.) számú rendeletet, amely a szokásos, és egyben a 2010. évi költségvetést érintő utolsó technikai jellegű változtatás volt.

Elfogadták Monor Város 2011. évi közbeszerzési tervét, amelyet később szükség esetén módosíthatnak.

Beszámolt a Jászai Mari Általános Iskola igazgatója az elmúlt öt év munkájáról, melyet a képviselő-testület elfogadott.

A képviselő testület elfogadta Monor Város 2010-2014. évi gazdasági programját. Ez már a második fordulós tárgyalás volt, és mivel nem érkezett módosító javaslat az eredeti írásos anyaghoz, ezért azt módosítás nélkül jóváhagyták.

Felülvizsgálták a jelenleg hasznosítatlan ingatlanok bérbeadási, értékesítési lehetőségeit és úgy döntöttek, hogy a Bajcsy-Zsilinszky utca 59. sz. alatti helyiségek kivételével nem változtatnak az előterjesztésben szereplő ingatlanok bérleti díján, illetve a legalacsonyabb vételárakon.

Nem támogatták a kisállat börze ideje alatti forgalmi rend kialakítására mobil közlekedési táblák vásárlását.

Elnapolták a döntést a Monor-Ház Kft. garázssor kialakítás iránti kérelmét addig, míg nem derül ki pontosan, hogy kik szeretnének garázst építtetni a megjelölt területen.

Összeállította: Nagy Lajosné

INFORMÁCIÓ

Képviselői fogadóórák

Dr. Zsombok László képviselő 2011. év első félévében a következő hétfői napokon tart fogadóórát 19 órai kezdettel: április 11., május 9., június 6. Helyszín: monori Fidesz iroda, Deák F. u. 2. A képviselő telefonon és e-mailben is várja a monoriak észrevételeit a 06-70-779-3252-es számon vagy a laszlo.zsombok@upcmail.hu e-mail címen.

További fogadóórák: *Husz Enikő Judit* és *Juhász László* képviselő, 2011. március 18-án 16-tól 18 óráig tart képviselői fogadóórát a Kossuth Lajos Általános Iskolában. (Monor, Kossuth Lajos utca 92-94.)

Szőnyi Sándor képviselő minden hónapban a testületi ülés hetének keddjén 17-től 18 óráig várja a monoriakat a Fidesz irodában.

Közhasznúsági jelentés

Elkészült a Monori Borút Egyesület 2010. évre vonatkozó közhasznúsági jelentése, mely az egyesület honlapján, a www.monoriborut.hu oldalon tekinthető meg. Látogasson el oldalunkra és értesüljön legfrissebb híreinkről!

Kaltenecker Andrea

Patkányirtás Monoron

A Monor Város és Uszoda Üzemeltető Kft. felhívja a tisztelt lakosság figyelmét, hogy a 2011. évi városi patkányirtás tavaszi fenntartási munkálatainak időpontjai a következők: április 9-10. és április 16-17.

Egy százalék a Nemzetőrnek

A Sulipersely Monor Nemzetőr Általános Iskola Diákalapítvány kéri a monori lakosokat, ajánlják fel adójuk 1 százalékát, hogy iskolai szabadidős programokat, tanulmányi és kulturális versenyeket rendezhessenek, valamint lecserélhessék az iskolai játszótér eszközeit. Adószámuk: 18683473-1-13.

Hirdetés

Példaértékű munkavégzés

KITÜNTETETTEK

Több mint két évtizede döntött a város egykori vezetése arról, hogy az 1848-49-es forradalom és szabadságharc fényét emelve Monoron ünnepi képviselő-testületi ülést tartanak. Ezen a napon azóta elismeréssel jutalmazzák azokat a személyeket és szervezeteket, amelyek sokat tesznek azért, hogy városunk szebbé, jobbá váljon, hogy Monor nevét országhatáron innen és túl is megismertessék.

A rendelet értelmében évenként három Monorért Emlékplakett és Oklevél kitüntetés adható, ötévenként pedig Monor Város Díszpolgára cím adományozható. A képviselő-testület még februárban, zárt ülésen döntött a kitüntetett személyekről.

Az ünnepi testületi ülésen a Kis-Strázsák Néptáncegyüttes tagjai adtak műsort a Kalapos Együttes kíséretében. Dr. *Babinszki György,* a város alpolgármestere, röviden méltatta március 15-e jelentőségét, majd a díjazottak életútját ismertette.

38 éve a város szolgálatában

Monor Város Díszpolgárának választotta a képviselő-testület *Megyeri Istvánt,* a József Attila Gimnázium és Közgazdasági Szakközépiskola igazgatóját.

Megyeri István 1973-tól a mai napig kitartó munkájával öregbíti a gimnázium hírnevét. 1988-ban lett az iskola igazgatóhelyettese, 1993-tól pedig az intézmény igazgatójává választották. A tanári munkán túl érdeklődése középpontjában a pedagógiai, műszaki, didaktikai, oktatásirányítási fejlesztés áll, amelyet mind a mai napig szívesen végez önzetlenül, így segíti városunk oktatási feladatainak szervezését is.

Főbb fejlesztési munkái között található a hatékony iskolai működési és irányítórendszerek számítógépes alkalmazása, a tudásszint mérések, a tanulmányi értékelő rendszerek, az intézményi bérrendszerek, a feladatfinanszírozási rendszerek kidolgozása. Munkáit szakfolyóiratokban és országos fórumokon mutatták be és kiemelkedő díjakkal is értékelték azokat. A mai napig fontosnak tartja a folyamatos ön- és továbbképzést. Munkássága alatt több elismerésben és kitüntetésben is részesült, legutóbb a Pest Megye Szolgálatáért Díjat vehette át.

Szakmai tevékenysége elismeréseként – amellyel hozzájárult a város és a gimnázium hírnevének emeléséhez – kapta meg a Díszpolgári címet.

Közös úton

Monorért Emlékplakett és Oklevél kitüntetést hárman kaptak. Elsőként *Jámbor Miklósné,* a Monori „Közös Út" Cukorbeteg Egyesület vezetője vette át az Emlékplakettet.

A vezető az egyesület megalakulása óta részt vesz a munkában, 11 éve pedig a vezetője is. A város egyik legaktívabb és legnagyobb létszámú civil szervezetének igen szerteágazó a tevékenysége, hiszen a közös kirándulásokon túl, havonta szerveznek előadásokat, gondoskodnak a cukormérők javításáról vagy cseréjéről. Az idős, beteg embereket segítve, a gyógycipők készítése érdekében megszervezik, hogy helyben vegyék le a méreteket, ne kelljen utazgatni ezért. Folyamatosan szervezik az orvosi előadásokat, hiszen a cukorbetegséget a benne szenvedőknek saját maguknak kell megtanulni kezelniük, a gyógyszerezéstől kezdve a megfelelő táplálkozásig.

Jámbor Miklósné tevékenysége során mindig a megelőzésre helyezte a hangsúlyt, ezért a városi rendezvényeken kis csoportjával szűrővizsgálatot végeznek, és tanácsokkal látják el az arra rászorulókat. Munkáját önzetlenül, ellenszolgáltatás nélkül végzi, miközben saját maga is cukorbeteg.

Jámbor Miklósné a város lakóinak egészsége érdekében végzett munkájáért kapta az elismerést.

Monor jó hírét viszi Európába

Kafka István vállalkozó, a Monori Hegyessy Nyerges Hotel tulajdonosa, 1980 óta él Monoron. Feleségével 1983-ban nyitotta meg a Nyerges Hotelt, majd az 1990-ben elvégzett bővítéssel, létrehozták Közép-Európa legnagyobb nádfedeles szállodáját.

A jó minőségű szolgáltatásai, az itt rendezett sikeres konferenciák, tanfolyamok és egyéb rendezvények Monor város nevét nem csak Magyarországon, de szinte egész Európában ismertté tették.

Gazdasági tevékenysége, életvitele, a monori vállalkozók példájává vált, de a karitatív munkájával is kitűnt. Alapító tagja, majd elnöke lett a Monor Hegyessy Lions Clubnak.

Munkája során mindig a minőségi szolgáltatásokra, új fejlesztésekre, beruházásokra törekszik, mint például a szálloda területén létrehozott termálfürdő, vagy az ugyanitt kialakított kistérségi lovas centrum.

Kafka István az eddig végzett munkájával, emberi magatartásával érdemelte ki a kitüntetést.

Elismert táncosok

Csoportként tüntették ki Monorért Emlékplakett és Oklevéllel a Monori Strázsák Néptánc Egyesületet, amely tavaly ünnepelte fennállásának 15. évfordulóját.

A monori József Attila Gimnázium diákjaiból 1995-ben alakult meg a néptánccsoport, *Laza István* vezetésével. Fennállásuk ötéves évfordulóján vették fel a Monori Strázsák Néptáncegyüttes nevet, majd öt év múlva egyesületté alakultak.

Az eltelt 15 évben a hagyományok őrzése mellett a Kárpát-medence jó néhány táncával ismerkedtek meg, mint a szatmári, a galgamenti, a mezőségi, a rábaközi, a dél-alföldi, a kalotaszegi, a marosszéki és a csókai táncok, illetve moldvai csángó körtáncok.

A Strázsák rendszeresen szerepelnek Monoron és a környező településeken, de határainkon túl sem ismeretlenek már. Jártak Hollandiában, Montenegróban és Görögországban, de Székelyudvarhelyen és környékén is többször megfordultak. Vendégeskedtek Szlovéniában, és legutóbb 2010-ben az Internationale Grüne Woche Berlin 2010 agrárexpo ünnepélyes megnyitóján palotást, karikázót, valamint moldvai csángó táncokat adtak elő.

A szerepléseiken túl saját szervezésű programjaikkal is színesítik Monor kulturális életét. Folyamatosan gondoskodnak az utánpótlásukról is, szívesen várják a táncolni vágyókat a „Kis-Strázsák" csoportba. Az egyesület tánctanára *Onodi Attila* néptánc pedagógus, a Vadrózsák Néptáncegyüttes vezetője.

Az egyesület eddigi működését ismerte el a képviselő-testület a Monorért Emlékplakett és Oklevél kitüntetéssel.

Az ünnepi testületi ülés egy rövid fogadással zárult, majd folytatódott a megemlékezés a városi ünnepségen, ahol a Nemzetőr Általános Iskola tanulói, *Laza István* vezetésével gondoskodtak az ünnepi műsorról.

Összeállította: Nagy Lajosné

Hirdetés

Tintapatronok Lézerkazetták
Színes és ff (A3-as is)
nyomtatás, másolás, laminálás.
Névjegykártya, spirálozás, faxolás.
www.tonervaros.hu
Monor, Petőfi u. 16. • Tel.: 06-30-687-2142

ZR BT. – GUMICENTRUM
gumieladás
gumijavítás
könnyűfémfelni értékesítése
Cím: 2200 Monor, Ország út 5.
Tel.: 06(29)414-758
06(30)9426-739

ÁLLÁSHIRDETÉS
MONORI MUNKAHELYRE
• Gépkocsi értékesítőt gyakorlattal felveszünk
Tóth Autóház Kft.
2200 Monor, Vasadi út 1. • Tel.: 06/29 412-121
Fényképes önéletrajzokat a hirdetes@opel-toth.hu címre várjuk.

Jól használjuk a kerékpárutakat?

KÖRKÉRDÉS

Áprilisi körkérdésünk apropójául – amellett, hogy a tavasz beköszöntével egyre több lesz a kerékpáros a monori utakon is – két olvasónk panasza szolgált.

Egy olvasónkat az elővigyázatlanul közlekedő gyalogos diákok úgy fellökték az Ady Endre utcai bicikliúton, hogy a kerékpárról lerepülve elveszítette az eszméletét, és agyrázkódást szenvedett. Másik, Kossuth Lajos utcai olvasónk, *Szilágyi Béláné* levelében arról ír: „a gyalogosok a kerékpárút közepén trécselnek, s ha a biciklis figyelmezteti őket, ráförmednek: »Mi van, nem férsz el?! «" Olvasónk elismeri: ha gyalogol, ő maga is a kerékpárutat használja, a járdák ugyanis sok helyen olyan rossz állapotban vannak, hogy már kétszer elesett a bokatörő gödrök egyikében. A kerékpárosok viszont, megfigyelése szerint, nem használják a csengőt, mivel tíz kétkerekűből jó, ha kettőn látható ez a „figyelmeztető eszköz".

Kérdésünk tehát – amelyet egy esős szombati napon tettünk fel a jövő-menőknek – ezúttal így szólt: Ön szerint jól használják a monoriak a kerékpárutakat?

Kauremszky Andrea a Kistói úton fékezett le a kedvünkért, hogy elmondja: ő inkább gyalogos, mint biciklis, és ezúttal kivételesen azért ült kerékpárra, hogy az esőben hamarabb hazaérjen a bevásárlásból. Gyalogosként pedig azt tapasztalja, hogy a bicikli utakon mindenki kénye-kedve szerint közlekedik: a biciklis nem figyel a gyalogosra, és ez fordítva is igaz.

Nagy Gizella ennél is roszszabb tapasztalatait osztotta meg velünk. Amint elmesélte: az Erzsébet királyné utca sarkánál két, a kerékpárút kellős közepén beszélgető hölgyet akart kikerülni, de egy kátyúba hajtott, és úgy elesett, hogy két bordája is eltört. Véleménye szerint a kerékpárutakat gyalogosok és biciklisek egyaránt a sajátjuknak tekintik, és senki nem ügyel a másik épségére.

Kovácsné Klázer Ildikó úgy gondolja, hogy különösen a városközpontban nagyon hiányoznak a felfestett jelzések a kerékpárutakról, amelyek segítségével pontosan tudni lehetne, melyik rész a gyalogosoké, melyik a kerékpárosoké. A burkolat piros és szürke színe ugyan utal erre, de a többségnek fogalma sincs arról, kié a szürke és kié piros. Úgyhogy mindenki ott megy, ahol kedve tartja.

▲ *Kauremszky Andrea*

Kalocsainé Szegedi Erzsébet ►

◄ *Kovácsné Klázer Ildikó*

Az Ady utcai vasúti átjárónál pedig kövekkel szórják tele az ott áthaladó autósok a kerékpárosokat. Már többször szóvá tette, hogy a zúzott kővel feltöltött sávot legalább bitumennel takarják le, ha másra nem futja, de mindeddig nem történt változás – panaszolta.

„Nem táblákon és felfestéseken múlik a biztonságos közlekedés a bicikliutakon – hanem az emberek viselkedésén."

Fényes Béla ►

◄ *Monori Imréné*

Monori Imréné ugyancsak a balesetéről mesélt a kerékpárja kormányára támaszkodva, bár, mint megtudtuk, az nem kerékpárúton, hanem a Mátyás király utcában történt. Három hónapig nyomta az ágyat egy figyelmetlenül kanyarodó autós miatt. Különös módon autóba ülni azóta is fél – tudtuk meg – a biciklizéssel azonban nem hagyott fel. Viszont úgy tapasztalja, hogy a közlekedők általánosságban sem eléggé körültekintőek. A minap például a Kistói úton jött vele szemben egy gyalogos a kerékpárút közepén, lehajtott fejjel, a gondolataiba merülve, s neki kellett rákiáltania, majd megállnia a biciklivel, hogy el ne üsse.

Kalocsainé Szegedi Erzsébet az Ady Endre utcai iskolával szemben tapasztalható veszélyes helyzetet emlegette. Amint elmondta, a Jókai utca felől kihajtó autós már csak akkor veszi észre a kerékpárúton épp odaérő biciklist, ha az fél centire van tőle. Véleménye szerint a kerítés öblösítésével vagy áthelyezésével lehetne ezen változtatni, amíg nagyobb baj nem történik.

Fényes Béla elöljáróban leszögezte: nagyon jó, hogy kerékpárutak vannak, s bár gyakran használja őket, neki nincsenek rossz tapasztalatai. Egyébként pedig az a véleménye, hogy nem táblákon és felfestéseken múlik a biztonságos közlekedés a bicikliutakon – hanem az emberek viselkedésén.

Koblencz Zsuzsa

VIGADÓ ÉTTEREM
kiszállítás, rendelésfelvétel

„A Sertés hete"
(A 14. hét menüje – 690 Ft -ért)
2011. április 4. – április 8.

HÉTFŐ
Levesek: Tarhonyaleves rizzsel, Tárkonyos burgonyaleves
Főételek: Rakott burgonya, Juhtúrós, zöldséges penne, Csülök pékné módra, Gombával töltött sertésborda, Zöldbabfőzelék
Desszert: Gyümölcs

KEDD
Levesek: Erőleves gazdagon, Fokhagymakrémleves
Főételek: Káposztás kocka, Vadas marha spagettivel, Rántott csirkecomb pirított burgonyával, Házi sültkolbász párolt káposztával, Lencsefőzelék
Desszert: Ízes palacsinta

SZERDA
Levesek: Legényfogó leves, Zöldbableves
Főételek: Pirított máj főtt burgonyával, Párizsi sertésborda, Rizses csirkeszárny, Sült pulykacomb, Párolt zöldségegyveleg
Desszert: Gyümölcs

CSÜTÖRTÖK
Levesek: Orjaleves csigatésztával, Burgonyakrémleves
Főételek: Mexikói tokány, Csirkezúza székelyesen, Rántott tengeri hal zöldsalátával, Gombás sertéstokány, Tejfölös burgonyafőzelék
Desszert: Diós nudli

PÉNTEK
Levesek: Alföldi marhagulyás, Hideg gyümölcsleves
Főételek: Magyaros sertésborda, Aszalt szilvával töltött csirkemell, Párolt marha tavasziasan, Töltött dagadó, Lengyeles karfiol
Desszert: Gyümölcskocka

Közelednek a ballagások, esküvők! Tartsa nálunk családi összejöveteleit a közelgő ünnepi alkalmakon! Hívja el hozzánk vendégeit, és ingyen használhatják a Vigadó Étterem különtermét. Fizethet többféle étkezési utalvánnyal vagy akár üdülési csekkel is.

Információ, asztalfoglalás:
Vigadó Étterem, Kossuth L. u. 65.
06-30/395-4834, 06-20/824-8823

VIGADÓ ÉTTEREM
MONOR, KOSSUTH L. U. 65-67.
NYITVA: H–K–SZ–CS: 8–19,
P: 8–22, SZO: 10–22,
V: RENDEZVÉNY ESETÉN

„A Zöldborsó hete"
(A 15. hét menüje – 690 Ft-ért)
2011. április 11. – április 15.

HÉTFŐ
Levesek: Csontleves daragaluskával, Brokkolikrémleves
Főételek: Mézes, mustáros cs.comb, Paradicsomos húsgombóc sósburg., Tejfölös sertésragu tésztával, Rántott cs.mell pirított burg., Zöldborsófőzelék
Desszert: Sült alma

KEDD
Levesek: Csirkebecsinált-leves, Paradicsomleves
Főételek: Rakott kelkáposzta, Natúr sertés pirított gombával, Sertéspörkölt galuskával, Tengeri halas fusilitészta, Töltöttkáposzta
Desszert: Gyümölcspiskóta

SZERDA
Levesek: Zöldborsóleves, Póréhagymaleves sajtos krutonnal
Főételek: Káposztás kocka, Párizsi s.borda, Chilis bab tokány, Fűszeres túróval és lilahagymával töltött sertésborda, Fasírt, Kelkáposzta-főzelék
Desszert: Kókuszgolyó

CSÜTÖRTÖK
Levesek: Lebbencsleves, Sertésraguleves
Főételek: Zöldborsós, csirkemájas sertésragu, Szezámmagos bundában rántott s.karaj, Ponty csíkok Orly módra, Rántott karfiol tartármártással, Magyaros burg.főzelék
Desszert: Vargabéles

PÉNTEK
Levesek: Lencseleves füstöltcsülökkel, Gyümölcsleves
Főételek: Csirkemell csíkok stroganoff módra párolt rizzsel, Hamburger, Főtt marha sóskamártással, Mátrai borzas szelet, Rántott camambert tartármártással, zizi-bizivel
Desszert: Csörögefánk

VIGADÓ ÉTTEREM

Áraink, étel elvitelhez:
Doboz: 50 Ft/darab
Szatyor: 20 Ft/darab

Kritikussá vált a kardiológiai ellátás

RENDELŐINTÉZET

Megfelelő műszaki felszerelés hiányában kritikussá vált a kardiológiai ellátás a monori szakorvosi rendelőintézetben.

Az intézményt fenntartó Pest Megyei Önkormányzat gazdasági helyzete nem teszi lehetővé, hogy új ultrahang készüléket vásároljon, a jelenlegi berendezés technikai szintje és képminősége viszont szakmailag elfogadhatatlan mértékű. A rendelő finanszírozása az utóbbi időben folyamatosan kedvezőtlenül alakult, így egyedül nem tudják kigazdálkodni egy új ultrahang berendezés 7,2 millió forintba kerülő beszerzését, ezért a lakossághoz fordulnak támogatásért. Az új géppel jóval magasabb színvonalon lehetne ellátni a Monoron és környékén élőket. A szakorvosi rendelőintézet várja a támogató adományokat a „Dr. Gombos Matild" Alapítvány számlaszámára: 10103843-63270300-01003007 (Budapest Bank). Az alapítványt a személyi jövedelemadó 1 százalékának felajánlásával is támogathatják, amely szintén a rendelőintézet gép- és műszerellátottságának javulását segíti elő. A felajánláskor a következő adószámot kell feltüntetni: 18684254-1-13

„Az új géppel jóval magasabb színvonalon lehetne ellátni a Monoron és környékén élőket."

PJ

Szemüveget kaptak a rászorulók

TABÁN ÉS KÖRNYÉKE

A Máltai Szeretetszolgálat Orvoscsoportja immár másodszor érkezett Monorra, hogy elvégezze a Tabánban és a telep környezetében élők egészségügyi szűrését.

A hétvége ezúttal is orthopédiai, bőrgyógyászati, fogászati és szemészeti vizsgálatból állt. Rengeteg gyermek ekkor tapasztalta meg az első fogmosás élményét, a felnőtt lakosság nagy részénél pedig sikerült diagnosztizálni valamilyen betegséget. A csoport több mint 100 embert vizsgált meg, a már ismert mélyre ható alapossággal.

▲ *Az orvoscsoport több mint száz rászorulót vizsgált meg*

Az orvoscsoport az optikai vizsgálatok során 66 esetben javasolta szemüveg elkészítését, amelynek költségét a Magyar Máltai Szeretetszolgálat a Tutor Alapítvány segítségével minden esetben magára vállalta, így közel egymillió forint értékben jutottak a rászorulók díjmentesen szemüveghez. A csoport emellett a szemfenéki vizsgálatok elvégzésével és diabeteszes szövődmények tetten érésével hat felnőttet mentett meg a fenyegető vakságtól.

A vizsgálat során a telepiek segítették az orvosok munkáját, ebéddel és önkéntes munkájukkal járultak hozzá az esemény sikerességéhez.

Kis Dávid

Megkezdődött a bölcsődebővítés

FEJLESZTÉS

Monor Város Önkormányzata sikeresen pályázott a Virág utca 33. szám alatti ingatlanon álló Bölcsőde rekonstrukciójára és bővítésére a Szociális alapszolgáltatások és gyermekjóléti alapellátások infrastrukturális fejlesztése c. pályázati felhívás Közép-magyarországi Operatív Program KMOP-2009-4.5.2 -09 kódszámú programjában.

Általános adatok

A projekt az Európai Unió támogatásával, az Európai Regionális Fejlesztési Alap társfinanszírozásával valósul meg. Pályázati Közreműködő Szervezet: VÁTI Nonprofit Kft. Az elnyert támogatás összege: 80 millió Ft. A projekt teljes költsége: 142 076 000 Ft. Tervező: ART VITAL Kft. Műszaki ellenőr: Antalterv Kft., Kivitelező: Horváth Építőmester Kft. Tervezett befejezés: 2011. május. 10. Meglévő férőhely: 60 fő, új férőhely: 15 fő. Dolgozói létszám: 26 fő, új munkahely teremtése: 5 fő. A tervezett bővítmény bruttó alapterülete: 393,06 m^2.

Rajtolhatnak a Bölcsőde felújítási és bővítési munkálatok Monoron. A hírről, *Pogácsás Tibor* polgármester távollétében, *dr. Babinszki György* számolt be a március 8-ai projektnyitó rendezvényen. A Bölcsőde jelenlegi állapotában már több tekintetben elavultnak számított, így nélkülözhetetlennek bizonyult a felújítás. Ahhoz, hogy az intézmény európai színvonalon láthassa el feladatait, megfelelően felújított, korszerű kiszolgáló helyiségekkel ellátott épületben esztétikus környezetet és kulturált körülményeket kell biztosítania az érintetteknek.

Az átépítés során a jelenlegi épület egy új szárnnyal egészül ki. A tervezés során alapvető szempont volt a költségtakarékosság. Így a meglévő épület minimális átalakításával, teljes rekonstrukciójával és egy új szárny kialakításával teszik rendezettebbé az intézmény működését. A tervezés során figyelembe vették, hogy az épületet mozgássérült szülők is meg tudják közelíteni.

PaJa

Az illegális csatornahasználatról

KÖVÁL

A tavalyi év rendkívül csapadékos volt, ezért mind a csatornahálózatban, mind a szennyvíztisztító-telepen jelentős többletköltséget okozott és korábban nem jelentkező problémákat hozott a felszínre. A csatornahálózat és a szennyvíztisztító-telep működési zavarainak legfőbb okozója a hálózatba bekerült nagy mennyiségű csapadékvíz volt.

A további problémák elkerülése érdekében a Kövál Zrt. a tulajdonközösség önkormányzataihoz fordult segítségért, kérve, hogy a csapadékvíz közcsatornába vezetésének visszaszorítása érdekében helyi rendeletben is intézkedjenek. A Monor képviselő-testülete által alkotott rendelet tavaly október 1-je óta hatályban van, azóta szankcionálható az illegális és szabálytalan csatornahasználat. A helyi rendeletek mellett a 38/1995. (IV.5.) Korm. rendelet 25. §. (10) bekezdése is kimondja, hogy közcsatornába csapadékvizet bevezetni tilos.

A KÖVÁL Zrt. a helyi rendelet hatálybalépését követően egy speciális eszköz alkalmazásával ellenőrző akciót folytat, melynek keretében bizonyító erejű helyszíni próbát végez, jegyzőkönyvben dokumentálja és fényképpel támasztja alá az észlelteket. Amennyiben az ellenőrzés alapján megállapítható, hogy az ingatlanról csapadékvizet, vagy illegálisan szennyvizet vezetnek a közcsatornába, továbbá ha a csatornarákötés illegális, a helyi rendelet iránymutatása szerint a KÖVÁL Zrt. mint szolgáltató pótdíjat vet ki. A rendeletnek megfelelően visszamenőlegesen leszámlázhatja a díjfizetés nélküli csatornahasználatot, és egyúttal kötelezi a szabálytalan csatornahasználat megszüntetését. Az együttműködés hiánya vagy megtagadása esetén szabálysértési eljárást kell kezdeményeznie.

A leírtakat figyelembe véve ezúton sokadszor kérjük Monor azon lakosait, akik a csatornát szabálytalanul használják, hogy a szabálytalan és illegális csatornahasználatot haladéktalanul szüntessék meg, mert az ellenőrzés során kiderített visszaélések szankcionálásától nem tekinthetünk el.

Továbbra is rendszeresen problémát jelent részvénytársaságunknak a csatornaidegen anyagok (állati trágya, rongy, konyhai hulladék, toll, állat feldolgozásából eredő hulladék, gyerekjáték, pelenka, nem papíralapú higiéniai termékek stb.) csatornarendszerbe juttatása. A vákuumos rendszeren fennakadást, a nyomott és gravitációs rendszeren pedig dugulást okoznak ezek a tárgyak. A bizonyíthatóan a kibocsátó hibájából keletkező dugulás elhárításának költségeit és egyéb, ebből a tevékenységből adódó költségeket kénytelenek leszünk a kibocsátóra áthárítani. Sokszor már az ingatlanok belső csatornarendszerén oly mértékű zsírkirakódások jelentkeznek, amelyek a szennyvíz távozását akadályozzák, az ingatlanon belül vagy pedig a közcsatornában dugulást okoznak. Részvénytársaságunk ennek csökkentése érdekében a közcsatorna hálózaton már sikerrel alkalmaz speciális enzimtablettákat. Ezek rendszeres használata a háztartási szennyvíz zsírkirakódását megakadályozza, illetve elősegíti annak lebontását. Ezen segédanyagok használata fokozottan ajánlott a konyhát is üzemeltető vendéglátó egységeknél, de családi házas ingatlanok tulajdonosainak is kínáljuk 50 darabos kiszerelésben, 1000 forintos önköltségi áron, amely egy családi ház szennyvizének előkezelését két hónap időtartamra biztosítja.

„Továbbra is rendszeresen problémát jelent részvénytársaságunknak a csatornaidegen anyagok csatornarendszerbe juttatása."

Az illegális és szabálytalan csatornahasználat visszaszorítása, a felesleges költségek elkerülése érdekében kérjük a tisztelt lakosság együttműködését!

Takács Endre elnök, igazgató
Kövál Zrt.

Hirdetés

Többet, olcsóbban

GOODS MARKET

Április 4-től megújult épületben, még nagyobb árukészlettel várja vásárlóit a Móricz Zsigmond és a Mátyás király utca sarkán működő 100 forintos bolt. *Szabó László* tulajdonossal az árpilis 4-én nyíló Goods Market üzletben beszélgettünk.

A régi üzletünket mostanra kinőttük, ezért úgy határoztunk, hogy nagyobb épületbe költözünk, így vásárlóinkat magasabb színvonalon szolgálhatjuk ki. Címünk változatlan marad, az új üzlet a korábbi 100 forintos bolt mellett található. Új üzlethelyiségünkben ezentúl, az eddigi 100 helyett, 300 négyzetméteren, tágas, szép környezetben várjuk a vásárlókat. A nagyobb térnek köszönhetően árukészletünket is bővíteni tudjuk, a nyitás után közel 15 ezer féle termék közül válogathatnak a hozzánk betérők. Nálunk valóban minden fellelhető, kínálatunkban egyaránt szerepel vegyi áru, konyha- és lakásfelszerelés, de papír és írószer, valamint bizsu és dekorkozmetikum is. Legyen szó akár ajándékról, játékról illetve bármilyen háztartási cikkről, érdemes nálunk kezdeni a keresgélést, itt mindenki megtalálja a leginkább megfelelő terméket. Nagyon fontos számunkra, hogy eleget tegyünk a vásárlók igényeinek, ezért vásárlói kérésre bármit megrendelünk, és néhány nap alatt meg is hozzuk áruházunkba – mondta *Szabó László.*

– A Goods Market a 100 forintos bolthálózat alapjain jött létre és szintén franchise rendszerben működik.

► *Április 4-től 300 négyzetméteren 15 ezer féle terméket kínál a Goods Market*

▼ *Továbbra is a Móricz Zsigmond, Mátyás király utca sarkán érdemes elkezdeni a vásárlást Monoron*

A mostanra országszerte 250 üzletet működtető hálózat árai rendkívül alacsonyak – hangsúlyozta Szabó László. – Új üzletünk méretében és kínálatában is állja majd a versenyt a multinacionális üzletláncokkal, ám azoknál a legtöbb esetben kedvezőbb árakon kínáljuk termékeinket. Nagy hangsúlyt fektetünk arra, hogy vevőink olcsón vásárolhassanak, s több termékhez juthassanak. Igen alacsony árréssel dolgozunk, így sokkal olcsóbban kínáljuk termékeinket, mint a szupermarketek. Emellett nagyon fontosnak tartjuk a gyors és szakszerű kiszolgálást, ezért új üzletünkben vonalkódos rendszert is kialakítunk, ami segít átlátni árukészletünket is, így könnyebben tudjuk újrarendelni a fogyófélben lévő termékeket. Az április 4-ei nyitásig is érdemes ellátogatni hozzánk, hiszen boltunk a régi épületben folyamatosan üzemel, ahol barátságos eladóink mindenben állnak rendelkezésükre. *(x)*

Goods Market
Monor, Mátyás k. u. 53.
(Móricz Zs. u. Mátyás k. u. sarok)
Nyitva tartás: H-P: 8-18, Szo: 8-13
Web: www.szaboszazforintos.hu
Telefon: 06-20/33-55-192

A Telepi Vöröskereszt életéből

Február 26-án a Telepi Vöröskereszt zenés-táncos farsangi bált rendezett. A jó hangulatú összejövetelen *id. Sinkovicz László* is részt vett, aki a közelmúltban ünnepelte 80. születésnapját. *Sinkovicz László* feleségével, *Évával* alapította meg és évtizedekig vezette a mára 200 tagot számláló Telepi Vöröskeresztet. Irányításuk során elsősorban a rászorultak megsegítésére, valamint a térségben élő idős emberek gondozására fordítottak kiemelt figyelmet. Kiváló kapcsolatot alakítottak ki és ápolnak a Vöröskereszt Pest Megyei Szervezetével, valamint a környéken tevékenykedő civil szervezetekkel.

A Sinkovicz házaspár két évvel ezelőtt adta át a közösség irányítást *Gyenge Juliának*. Az új vezető munkáját *Baliné Ildikó, Murvainé Irén* és *Bokrosné Mária* segíti. Az egyesület, korábbi segítő tevékenységének folytatása mellett, számos színvonalas programot, kirándulást is szervez, melyhez továbbra is minden támogatást megkap a Sinkovicz házaspártól.

Könyvtári programok

Minden hónap első szombatján, 9-11 óráig Meseszombat: interaktív mesefoglalkozás kicsiknek és nagyoknak. Minden hónap második szombatján, 9-11 óráig Kézműves szombat: családi kézműves foglalkozás. A könyvtár dolgozói szeretettel várnak minden kedves érdeklődőt szombatonként, akik szívesen hallgatnak meséket és megismerkednének különböző kézműves technikákkal.

Április 11-én, hétfőn délután fél 5-kor *Orosz Dávid* és a Monori Ikrek Stúdiójának költészet napi műsorárára kerül sor a Városi Könyvtárban (Monor, Kossuth Lajos u. 88., tel.:06-29/412-246)

Hajdú Zoltánné

Toscanában jártak

COMENIUS PROGRAM

Lapunk olvasói már több híradásunkból is tájékozódhattak „Az alkohol és az iskola” című kétéves nemzetközi program aktuális eseményeiről, amelynek most egy újabb fejezetét mutatjuk be.

Az Európai Unió Comenius Programja Tempus Közalapítványának segítségével a monori gimnazisták (belga, német és olasz társaikkal együttesen) keresik a megoldást a fiatalkori túlzott alkoholfogyasztás hatásos visszaszorítására, illetve az alkohol kultúrált – a művészetekben is megjelenített – fogyasztására, pozitív kapcsolatteremtő lehetőségeire.

A 2009. novemberi – monori – programegyeztetés után már a másik három ország területén is találkoztak egymással a diákok. Legutóbb az itáliai Toscanában, Pratóban működő Niccolo Copernico Gimnázium látta vendégül őket. Február 19. és 23. között ott 5 középiskola 42 diákja egyeztette az összegyűjtött anyagokat. Az eddigi novellák, plakátok és kreatív multimédiás kifejezőeszközök után most – a diákok és a szülők számára egyaránt mindenütt jól érthető, a program célját kifejező – szórólapokat készítettek.

A monoriakat – a két kísérő, felkészítő tanárnő mellett – öt (11-12-13-os) diák képviselte. A nemzetközi diákbarátkozás – a szeszes italok nélkül is(!), és a francia munkanyelven kívül az olasz és angol segítségével – nagyon hamar kialakult. A közös projektmunka és óralátogatás mellett jutott idő pizzázásra, fagylaltozásra is. Takács Etelkának (13.A) például nagyon ízlett a sok zöldséges tészta, az újszerű olívaolajos ételek. És valamennyiüknek nagy élményt jelentett – a szervezett kirándulások során – Firenze és Pisa patinás épületeinek, utcáinak szépsége. Elsősorban pedig az idegen nyelvek használatának sikerélménye.

Ez a projektmunka-sorozat májusban zárul, Belgiumban. Az eddigi találkozók anyagából, fényképeiből szép kiállítás volt a JAG aulájában, a gimnázium 60. évfordulójának ünnepsége alkalmából.

B. G.

Hirdetés

A közbiztonságért dolgoznak

POLGÁRŐRSÉG

Március 5-én tartotta rendes éves közgyűlését a Monori Polgárőr Egyesület, amelyen beszámoltak az előző év eseményeiről. A rendezvényen részt vett többek között *Pogácsás Tibor* polgármester és *Kelemen József* alezredes, a városi rendőrkapitányság vezetője.

Háry József, az egyesület leköszönő elnöke, országos kitekintésében elmondta, hogy 2010-ben a Magyarországon működő 2088 egyesület közel 90 ezer polgárőr tagja 8,1 millió óra szolgálatot tejesített tavaly, amely szerény számítások szerint is 8,1 milliárd forint önkéntesen, a közösségért vállalt munkának felelt meg. Ebből a monori egyesület is kivette részét 39 fős tagságával.

Nagy Zoltán szolgálatvezető, az egyesület januárban megválasztott elnöke a 2010-es évvel kapcsolatban megemlítette, hogy a monori polgárőrség 2313 óra szolgálatot adott, a tagok pedig együttesen 5602 órát dolgoztak a közösségért.

Pogácsács Tibor polgármester megköszönte a polgárőrség tavalyi évben végzett munkáját, illetve ezen a fórumon is hangsúlyozta, hogy a város vezetői kiemelt feladatuknak tekintik a közbiztonság javítását Monoron. Ezért is hozták létre a rendőrséggel közösen a térfigyelő kameraredszert, amelyből 16 rendőrségi kamera már működik, a 16 önkormányzati és a 3 MÁV-kamera pedig hamarosan átadásra kerül. A kamerák rendőrségre érkező képét a nap 24 órájában figyelik, illetve rögzítik. A rendszer üzemeltetését és a kamerák biztosítását is az önkormányzat finanszírozza, amely ugyan nagy terhet ró a városra, de a közbiztonságot mindenképp javítani kell Monoron. Erre okot ad az a 2009-es kimutatás is, amely szerint a 250 kis és közepes magyarországi város közül a bűnügyi fertőzöttség tekintetében városunk a nem éppen előkelő 19. helyen szerepel.

Kelemen József alezredes tájékoztatójában kiemelte, hogy ugyan nőtt a tavalyi évben a városban elkövetett bűncselekmények száma, de a Monori Rendőrkapitányság a 13 Pest megyei kapitányság között a harmadik legeredményesebb volt, a nagy kapitányságok között pedig a legjobb helyen végzett, annak ellenére, hogy folyamatos létszámhiánnyal küzdenek. Tisztában volt ugyanakkor azzal is, hogy az itt élők biztonságérzetét nem a statisztikák befolyásolják leginkább, hanem az, hogy ők mit tapasztalnak. Ezért is tartotta fontosnak az együttműködést az önkormányzattal és a polgárőrséggel, mert véleménye szerint csak közösen lehet eredményeket elérni ezen a téren.

Papp János

Monori kolbász- és szalámikóstoló

A monori téglagyári dűlő pincesorán, március 5-én, első alkalommal rendezték meg a házilag készített kolbász- és szalámi kóstolót és versenyt.

Szekszárdi Anette pincéjében kilencféle kolbászt és három szalámit kóstolhattak és értékelhettek a jelenlévők. A zsűri végül a *Tóth László, Gergely Sándor* és *Prokopecz János* által készített finomságot ítélte a legjobbnak.

Az ízletes ételek és italok élvezetén kívül a rendezvény alkalmat teremtett arra is, hogy találkozhassanak, beszélgessenek és együtt mulassanak a helybeliek. *Balogh Péter* szervező hagyományteremtő szándékkal indította el a kóstolót, így azt jövőre, március harmadik szombatján ismét megrendezik majd. A következő évben, a tervek szerint, kolbászon és szalámin kívül, házilag készített füstölt szalonnát és sonkát is kóstolhatnak a résztvevők.

A szervezők bíznak abban, hogy a kezdeményezésből népszerű városi rendezvény lesz. Jövőre várnak mindenkit, aki meg kívánja mérettetni a saját maga által készített kolbászt vagy szalámit, vagy belekóstolna mások disznótorosába.

Már Anna

Strázsahegyi takarítás

A nagy érdeklődésre való tekintettel 2011. április 30-án, szombaton a Monori Borút Egyesület harmadik alkalommal szervezi meg strázsahegyi takarító akcióját. A Kövál Zrt. e napon a rendezvény keretében összegyűjtött hulladékot térítésmentesen átveszi. Felajánlásukat a szervezők ezúton is köszönik.

Gyülekező 9 órakor a Szent Orbán téren. A szervezők kérik az érdeklődőket, hogy telefonon (06-20-200-2882) vagy e-mailban (monoriborutegyesulet@gmail.com) jelezzék létszámukat, mert annak függvényében készítik el az ebédet.

Hirdetésfeladás a Monori Strázsába

A szerkesztőség elérhetőségein. **Tel.:** *06-30-467-7216,* **Fax:** *06-29-412-587,* **E-mail:** szekerka.janos@monornet.hu, **Cím:** Monor, Kossuth L. u. 65–67. (a Vigadó első emeletén) Hirdetések leadása minden hónap 20-ig. Apróhirdetés ára: 60 Ft/szó+áfa

Hirdetés

Hatvanéves lett a gimnázium

JAG

Sokoldalú, egész napos rendezvénnyel emlékezett hat évtizeddel ezelőtti megalakulására Monor első középiskolája.

Március 5-én a József Attila Gimnázium és Közgazdasági Szakközépiskolába kora reggeltől folyamatosan érkeztek azok az előadók, akik egykor ott töltötték diákéveiket, azóta pedig olyan (sokan már nemzetközileg is elismert) eredményeket értek el szakterületükön, aminek tapasztalatai nagyon hasznosak lehetnek jelenlegi utódaiknak.

8 és 11 óra között rendhagyó órák keretében egy-egy osztály, illetve jelentkező csoport meghallgathatta a 41 előadó valamelyikét. A választás nem volt könnyű, mert az életlehetőségektől kezdve a legkülönbözőbb pályák bemutatásáig sok elméleti és gyakorlati információt kaphattak. Több előadás hangzott el például a pszichológiával, a földrajzzal, a biológiával, az állatok viselkedésével, a környezetvédelemmel, a joggal, az önkormányzati munkával, a filmmel és a hittel kapcsolatban. Jeles egyetemi oktatók és országosan ismert médiaszemélyiségek mellett középiskolai tanár, drámapedagógus, általános iskolai igazgató, bírósági dolgozó, gazdaságpolitikus, akusztikus, tűzszerész, nyomozó, képzőművész, Márai-kutató, versenyautó-tervező és Európa-díjas virágkötő is beszélt munkájának eredményeiről.

A rendhagyó órák után *Megyeri István* igazgató köszöntötte iskolája tanulóit a JAG tornacsarnokában. Nem volt monori diák – kezdte –, de a 38 év alatt monori tanárrá vált, és ezért úgy érzi, hogy a sors különös kegyeltjének tekintheti magát.

A szavait követő Staféta című műsor a nosztalgia, a pátosz és a diákhumor elemeit egyaránt felhasználva idézte fel az eltelt időszak emlékeit: Hogy nem szakadt meg a nemzedékeket átfogó lánc. Hogy jelenleg is 27 olyan tagja van a tantestületnek, akik itt érettségiztek, és tanárként is ide tértek vissza. Hogy a valaha indult 2 osztály 75 tanulója után most 23 osztály 814 diákja jár ide (és további 31 ötödéves). Hogy míg másutt iskolákat zártak be, a JAG-nak – minden múlt- és jelenbeli pénzügyi nehézség ellenére is – sikerült épülni és szépülni. Hogy az itteni gyökerekből táplálkozva sokaknak sikerült innen magasra szárnyalnia.

A diákság által nagy tetszésnyilvánítással fogadott műsor után hasonló sikert arattak a volt és jelenlegi JAG-osokból alakult zenekarok, az innen induló Strázsák Néptáncegyüttes, az énekverseny helyezettjei és a tanári kórus (bizonyítva, hogy „Nem csak a húszéveseké a világ!").

A felnőtt generáció, az öregdiákok részére meghirdetett délutáni program, hasonló hőfokon folytatódott. A JAG szépen felújított színpados terme szűknek bizonyult, az érdeklődők nagy száma miatt még a szomszédos helyiségben képernyőn követhető eseményeket is sokan állva nézték. *Pogácsás Tibor* polgármester az eredményes múlt után szép jövőt kívánt az iskolának. Az „öregdiákok" nevében *Kampfl János* emlékezett, felidézve, hogy gyermekei is ide jártak. Dóra lánya most is versmondással tisztelte meg az ünnepséget. Megyeri igazgató úr továbbra is követendőnek nevezte *Oláh István* hitvallását: „Mi azon fáradozunk, hogy jellemes, igazmondó, a másik embert becsülő, szépet és igazat szerető emberekké formálódjanak iskolánk tanulói." Itt is köszönte a lehetőséget, hogy ebben részt vehetett. A Staféta című műsor ebben a korosztályban is erős érzelmi húrokat pendített meg, hiszen a nézők közül sokan részesei voltak a képekben illetve filmrészletekben felvillantott iskolatörténeti pillanatoknak.

▲ *Részlet a jubileumi ünnepségből*

A Jag-falva Díszpolgára cím – a jubileumi évre való tekintettel, az alapszabály szerint – most a szokásosnál nagyobb számban vált kiadhatóvá. Az iskola alkalmazottai mellett kaphatták „a díjat azok a régi diákok, akik kiemelkedő tudásukkal és munkájukkal, példaértékű életükkel évtizedekig szolgálták a közjót. Mindenkor jó szívvel vállalták iskolájukat, és ezzel jó hírünket, hitelünket emelték." E szempontunknak annyian megfeleltek, hogy nem volt könnyű a választás. A 13 mostani díjazott követhető példát állított a jelenlegi diákság elé, hogy ebből a vidéki iskolából, az itt szerzett alapokról milyen szakmai magaslatokig lehet eljutni. A következőkben csak távirati stílusban van módunk felsorolni a kitüntetettek jellemzőbb adatait.

Dr. Babinszki György (közgazdász, alpolgármester) a JAG iskolaszékének elnöke, az Oláh István Alapítvány Kuratóriumának tagja. Maga és családjának minden tagja e gimnáziumban végzett. Az iskola minden nagy beruházását támogatta, segítette. *Dr. Hortobágyi István* (főiskolai tanár, az ELTE TTK volt dékánhelyettese, az ELTE Tanító- és Óvóképző Karának nyugalmazott főigazgatója) a matematika tanulmányok kandidátusa. Mind a tanári továbbképzésekben, mind a diákok versenyfelkészítésében nemzetközileg is elismert eredményeket ért el. *Dr. Károssy Csaba* (főiskolai tanár, a földrajztudományok kandidátusa) a Berzsenyi Dániel Tanítóképző Főiskola Földrajz Tanszékének volt vezetője, több kiemelkedő tudományos társulat tagja. *Koblencz Zsuzsa* (újságíró) a helyi, körzeti és országos lapokban rendszeresen és igényesen tudósít a JAG fontos eseményeiről. *Major János* (költő, közéleti író) már itteni gimnazistaként olyan dolgozatot írt József Attila monori nevelőszüleiről, hogy az e témát kutató akadémikust is korábbi adatainak helyesbítésére kötelezte. *Dr. Pál József* (tanszékvezető egyetemi tanár, a JATE rektorhelyettese) volt a Nemzeti Kulturális Örökség Minisztériumának helyettes államtitkára, az Olasz Köztársaság tiszteletbeli konzulja, a Római Magyar Akadémia tudományos igazgatója. A Világirodalom (2005) című kötet főszerkesztője. *Pártai Lucia* (meteorológus, matematikus) műholdas mérésekkel ő hozta létre az első hazai élő televíziós meteorológiai műsorsorozatot. A tv nézők hosszú éveken keresztül az ő időjárás-jelentéseire ébredhettek (többször monori adatokat, utalásokat is hallva). *Péterffy András* (operatőr, filmrendező) számos elismert, ma is játszott dokumentum- és portréfilm szerzője. Szomorú aktualitás, hogy napjainkban kerül bemutatásra a tv-ben, a közelmúltban elhunyt *ifj. Pleszkán Frigyes* zongoraművészről készített „Jazzember" című filmje. *Poór Mária* (színésznő, volt a Magyar Rádió szerkesztőriportere, műsorvezetője) számos nívódíjban, miniszteri kitűntetésben részesült. Drámapedagógus. A délutáni JAG ünnepség az ő versmondásával kezdődött. *Dr. Topál József* (etológus, a biológiai tanulmányok kandidátusa) az MTA Pszichológiai Kutatóintézete Fejlődéspszichológiai Osztályának főmunkatársa, többek között a Magyar Terápiás és Segítőkutyás Szövetség elnöke. Tudományos diákkörünk egyik fő támogatója. *Viczkó Istvánné* (pénzügyi előadó, gazdasági vezető) Monor Város Önkormányzatában több iskola pénzügyeit irányítja, a Pedagógusok Szakszervezetében az Országos Számvizsgáló Bizottság elnöke, városi gyermeknapok szervezője, alapítványok kuratóriumának tagja, hosszú ideig a JAG Szülői Munkaközösségének kiváló vezetője.

Végül az iskola két oktatója: *Bódisné Marsik Ildikó* (az angol, orosz, olasz, etika munkaközösség vezetője, kiemelkedő osztályfőnöki, pedagógiai, emberi erényeivel), illetve *Szuhányiné Szappanos Éva* tanárnő (a rajz, vizuális és környezetkultúra multimédia szak megújítója, számos kreatív oktatási forma kidolgozója, több ismert művésztanítvány elindítója) érdemelte ki e kitüntetést.

Az iskola több épületében és szintjén különböző kiállítások voltak. Elkészült és vásárolható volt a színvonalas jubileumi évkönyv, ami az 50. évforduló utáni (2001-2011) időszakot örökíti meg. Annak ellenére, hogy március 5. előtt néhány héttel jelent meg csak a felhívás, 25 osztály tudta erre az alkalomra megszervezni itt az osztálytalálkozóját. A JAG-falva Öregdiákok Egyesülete ott is várta, és továbbra is lehetővé teszi (adataik JAG-hoz való továbbításával) a körükhöz való csatlakozást.

Volt fogadás, nosztalgia menzavacsora, öregdiákbál. Az iskola minden szellemi és fizikai dolgozója, diákja, szülői munkaközössége és támogatója kivette a részét a rendezvény megvalósításából. Így talán minden résztvevőhöz eljutott a nap mottójának üzenete:

„Élj a mának úgy, hogy emlékezz a tegnapra, és holnap ne kelljen semmit megbánnod." (*Véghelyi Balázs*)

Bolcsó G.

Belvárosi sétány

Új üzleteink:

Sétány PÉKSÉG és FAGYIZÓ

Újdonság Monoron!

Lágyfagylalt

Helyben sütött friss pékáruval, szendvicsekkel, süteményekkel, lágyfagylalttal várja kedves vásárlóit a hét minden napján 06–20 óráig.

Első HOLMIK

Húsvéti dekorációk nagy választékban.

KÍNAI KONYHA

HALLÓ SÖRÖZŐ

SÖRÖZŐ

A környék legkedvezőbb áraival várjuk régi és új vendégeinket!

Szépítőműhely és szolárium

Kozmetika, Fodrászat,
Műköröm, Pedikűr, Manikűr
Bejelentkezés:
06-30/323-5010

KÍNAI ÁRUHÁZ

Tavaszi kollekció

UNIQA

Az új generáció biztosítója

Ny.: H-Cs: 9-18, P: 9-15
06-30/458-7120,
06-30/593-3030
bestinsurance@uniqa-net.hu,
gyorgy.urgyan@uniqa.hu

NIKE MÁRKABOLT

Óriási kiárusítás!

Raiffeisen BANK

upc

K&H

CSATLAKOZZON MAGÚJULÓ SÉTÁNYUNK CSAPATÁHOZ!

- **Kiadó üzlethelyiség** 26m² • **Irodhelyiségek** 30-100 m²
- Kossuth L. u 77.szám alatt **kiadó-eladó gépkocsi beálló helyek** sorompóval lezárt parkolóban

VÁSÁROLJON LAKÁST KOCKÁZATMENTESEN

azonnal költözhetően a belváros szívében!

- **3 szintes liftes társasházban 37-80 m² közötti KULCSRAKÉSZ LAKÁSOK.**
- **ELADÓ-KIADÓ PARKOLÓHELYEK** a sétány alatt található mélygarázsban.

Információ: 06-29/572-782

Fejsze a nagy fában

KISEBBSÉG

A legutóbbi választások után kicserélődött a monori cigány kisebbségi önkormányzat teljes vezetősége. Képzett, fiatal emberek kerültek pozícióba, akikről az őket ismerő helybeliek azt állítják: „nagy fába vágták a fejszéjüket, viszont megvan hozzá a fejszéjük.”

Beszélgetésünk első negyedórájában kiderül: a földön járnak, pontosan tudják, mire vállalkoztak. Tisztában vannak vele, mit tart a helyi, többségi közvélekedés a cigányságról, ennek okait is jól ismerik. Ami az eddig eltelt időben meggyökeresedett, ha még oly rossz is, azon már nem tudnak változtatni – vallják. De amit most elkezdtek, annak a következő generációk életében már meg kell mutatkoznia. Kidolgozott stratégiával, részletes tervekkel láttak munkához – állítja *Oláh Zsolt,* a CKÖ elnöke, aki szerette volna, ha ebben az írásban munkájuk szakmai megalapozottsága is megmutatkozik. Terjedelmi okok miatt ez alkalommal nem térhetünk ki minden részletre, hiszen, mint ő maga is mondta: „ezer szálon futunk egyszerre”. De mindenképpen érdemes megismerkedni e fiatal csapattal, s legalább néhány, igen fontos „szállal”.

Érettségit kapott ajándékba

Oláh Zsolt a cigánytelepen nőtt fel. Igaz, a szülőháza kimagaslik a szomszédos putrik közül, mert az édesapjának mindig volt munkája – mondja. Amikor kisgyerekként azt látta a tetőteres ház erkélyéről, hogy amíg az édesanyja a konyhában süti a bundáskenyeret, addig lent a többi gyerek vasakat vonszol mezítláb a porban, hogy azok árából ennivalót vehessen, nem csak sajnálta őket, de úgy érezte: ez nem maradhat így.

Neki az volt a „mákja” – meséli – hogy az osztályfőnöke, *Csuba Jenő* tanár úr felkereste a szüleit, hogy megértesse velük: a gyereket tovább kell taníttatniuk. De ahhoz cipő kell, meg ruha, tankönyvek – aggodalmaskodtak a szülők, akikre alighanem az is hatással lehetett, hogy amikor az iskolai ballagás – ami a romáknál ugyancsak nagy ünnepnek számít – előtt megkérdezték Zsoltot, milyen ajándékot kér, a gyerek azt felelte: érettségit.

A Magyar Soros Alapítvány segítségével leérettségizett, majd a vendéglátóiparban talált munkát, s angolul tanult: szerencsét próbált Londonban is, ahol egy patinás, 300 éves kávésboltban szolgálta ki 128-féle kávéval és 138-féle teával a közönséget, nem ritkán a kényes ízlésű arisztokráciát. Bár ottani tapasztalatairól ma is élvezettel mesél, hazakívánkozott. Kint szerzett keresményüket apósa nászajándékával kiegészítette, abból vehettek egy kis házat Monorierdőn a feleségével. Előbb a monori gyermekotthonban kapott nevelői állást, majd a Máltai Szeretetszolgálat ajánlott fel számára munkalehetőséget. Szociális munkás lett a telepen, s mindmáig tanul, jelenleg éppen a kistérségi vidékfejlesztő szakon – ahová *Maka István,* a CKÖ vezetőségének tagja is jár.

„A tanoda afféle „sikerorientált” napközi, ahol, ha valaki lelkiismeretesen elkészíti a leckéjét, odaülhet a számítógéphez, játszhat, miközben azt is megtanulja, hogy „valamit valamiért!”

„Sikerorientált” napközi

Maka István állami gondozottként cseperedett fel, két testvérével együtt. Ötévesen került otthonba, Dabason érettségizett közgazdasági szakközépiskolában, pénzügyi-számviteli szakon. Ma is a dabasi lakásotthonban él, de a munkája már Monorhoz köti: ő is szociális munkás a telepen. Vezetője annak a tanodának, amelyet másfél éve működtetnek a telepen, s ahová kezdetben három-négy gyerek tévedt be, ma pedig már negyvenen, ötvenen is ott töltik a délutánjaikat, hétfőtől péntekig. A tanoda afféle „sikerorientált” napközi, ahol, ha valaki lelkiismeretesen elkészíti a leckéjét, odaülhet a számítógéphez, játszhat, miközben azt is megtanulja, hogy „valamit valamiért!”. Az eltelt idő alatt pedig nem csak a tanoda lett népszerű, de Maka István is elnyerte a gyerekek szinte feltétel nélküli bizalmát. „Elmondom neked a titkomat, de ha tovább adod, nem leszel többé a barátom” – avatja be a tanítványa a családja terveibe, miközben kézen fogva ballagnak hazafelé az iskolából. Aki nem tapasztalt még hasonlót, nem tudhatja, milyen nagy dolog ez.

Mivel pedig Maka István tehetséges sportoló – tagja volt a roma fociválogatottnak – kézenfekvő, hogy a legközelebbi tervek között szerepel a gyerekek sportolási lehetőségeinek megteremtése is. S szeretne megfizethető albérletet találni a városban, hogy mindig elérhető legyen.

Kicsin múlhat egy ember sorsa

Gulyás Mária már általános iskolásként is jó tanuló volt – meséli – és a szülei is folyton mondogatták, milyen fontos a tanulás. Édesapja – akinek szerencsére volt munkája, így nem kellett nélkülözniük a gyerekeinek – egy cigány magazinban fedezte fel azt a pályázatot is, amelynek segítségével Marika, majd a húga is továbbtanult. Érettségi után újabb tanfolyamok következtek, a kereskedelemben talált munkát, majd egy vargabetűvel a monori földhivatalban helyezkedett el, előadóként.

Mivel a saját példájából megtanulta, egy gyerek számára mennyire fontos az ösztönzés, nemkülönben, hogy legyen mellette valaki, amikor jó vagy rossz között választania kell – kiváltképpen, ha a saját családjára nem számíthat – úgy érzi: a kisebbségi önkormányzatnak, s neki magának is, ebben ugyancsak szerepe és felelőssége van. Még ha csak azt kell elintézni éppen, miből vegyen utazási bérletet az a diák, akinek esetleg ezen az apróságon múlik a sorsa.

Cigányból rendőr is lehet

Gulyás István épületszobrász a választások idején még nem lehetett biztos benne,

Hirdetés

KONYHABÚTORGYÁRTÁS
Expert-Tóth Kft.
2200 Monor
Vasadi út 1/b
(A Shell benzinkút mögött)
3D látványterv készítése

Telefon: 06-30/47-57-823

HITEL BRÓKER MONOR
A-BRÓKER KFT.
HITELBRÓKER IRODA MONOR
Cím: 2200 Monor, Móricz Zs. u. 4. Telefon: 06-30/618-6666
- Végrehajtások kiváltása
- Szabad felhasználású, építési- és felújítási hitelek
- Kamattámogatott vásárlási hitelek
- Személyi kölcsönök minimális feltételekkel
- Adósságrendezés

ÜGYFÉLFOGADÁS: hétfőtől péntekig
délelőtt: 9–12 óráig, délután: 16–18 óráig
Előzetes telefonegyeztetésre más időpontban is! Tel.: 06-30/618-6666

Fotó: Péter László

hogy sikerül megvalósítania az elképzelését, február elseje óta azonban a rendőrség közrendvédelmi állományának tagja. Az Adyligeti Rendészeti Szakközépiskolában van kiképzésen, de – mint megfogalmazza –„már abban a megtiszteltetésben részesültem, hogy egyenruhával és őrmesteri ranggal ruházott fel a testület, amit még természetesen ki kell érdemelnem”.

A törvényi előírások értelmében azonban rendőrként nem lehet a CKÖ vezetőségének tagja. Segítőként, támogatóként azonban mindenképpen szeretné kivenni a részét a feladatokból. Szakköröket szervezne, hogy a gyerekek megismerkedjenek a munkával, a mesterségekkel, melyekben örömüket lelhetik – mint amilyen örömmel ő maga is elkészítette a kisebbségi iroda stukkóit, gipszmintáit. Neves képzőművészeket sikerült már megnyernie, akik szívesen tanítanák rajzolni, festeni, fa-

▲ *Pontosan tudják, mire vállalkoztak*

„Örülnék, ha az én példámból azt látnák a gyerekek, hogy egy cigányból nem csak bűnöző lehet, hanem rendőr is.”

ragni a gyerekeket egy-egy nyári táborban.

– Tudom, mennyit romlott Monor közbiztonsága. A családom tősgyökeres monori, szeretem ezt a várost, és azt szeretném, ha az én gyerekeim is biztonságban nőnének fel. Nagyon örülnék, ha az én példámból azt látnák a gyerekek, hogy egy cigányból nem csak bűnöző lehet, hanem rendőr is.

Monori science fiction

A szemétszedő akciókat amiatt kezdték szervezni – s feltett szándékuk ezeket rendszeressé tenni – hogy a gyerekek megtanulják, a monoriak pedig megtapasztalják: a cigányok nem csak rombolni és szemetelni képesek. A heti rendszerességgel, más-más helyszínekre toborzott önkéntes csapat az eddigi akciókon nagy lelkesedéssel vett részt – tudtuk meg Oláh Zsolttól, aki azt is elmesélte: a sürgő-forgó tizenéveseket látva megállt mellettük egy Honda, s a vezetője az ablakot letekerve azt kérdezte: „köztörvényesek?” Mire a válasz: „nem, ők önkéntesek!” Az úrvezető döbbenten megjegyezte: „Hát ez már tiszta science fiction”.

Meglehet, sokak számára ebbe a kategóriába tartozik az is, hogy a kisebbségi képviselők szeretnének beülni egy-egy nehezen kezelhető osztály nebulói közé a padokba, hogy megmutassák: igenis lehet érdekes a matematika óra, érdemes odafigyelni a tanárra.

Vagy megbeszélni *Juliska nénivel*, akinek három tyúkját ellopták az éjjel, hogy ha egy meditáción szóba állna a tolvajjal, s megtudná, hogy az három napja nem evett, mert nincs munkája, talán nem ragaszkodna a Dunába lövetéséhez vagy az ötvenezer forintos bírság kiszabásához. Hanem megállapodna vele, hogy jóvátétel gyanánt ássa fel a kertjét.

A leírtakkal a tizedét sem ismertük meg és mondtuk el annak, ami a kisebbségi önkormányzat tervei közt szerepel. De sejteni kezdtük: amit nem tudnak megváltoztatni, az nem az ő akarásukon fog múlni.

Koblencz Zsuzsanna

Hirdetés

ÉPÍTKEZIK?
TEREPRENDEZ?

Konténer rendelés,
gépi földmunka,
alapásás, árokásás,
tereprendezés.

Fü-Gi Trió Kft.
Tel.: 0630/202-6736

Rövid határidő,
igényes
kivitelezés.

MonorTakarék
A TAKARÉKPONT HÁLÓZAT TAGJA

Itthon vagyunk
– értéket teremtünk

Kiemelkedően jó hitel ajánlatok
a Monor és Vidéke Takarékszövetkezetnél!

- lakásvásárlásra,
- építésre,
- bővítésre,
- korszerűsítésre és felújításra,
- vagy szabadfelhasználásra

MONOR TOP lakáshitel
5.000.000.-Ft már 43.100,-Ft*-tól
Most értékbecslési díj nélkül!
Kamat: 8,25% THM: 9,38%

*A hirdetésben szereplő törlesztő részlet ingatlancélú hitel esetén 5.000.000.-Ft, 20 éves futamidő mellett érvényes

Várjuk Önt Monoron, Ecseren, Maglódon, Üllőn, Sülysápon, Mendén, Vasadon, Gyömrőn, Vecsésen, Nyáregyházán, Úriban és Budapesten a XVIII., XVI. és VI. kerületben
www.monor.tksz.hu

Kétezer év után ismét eljött a vaskor

ZSARUK

Hajdan, mikor az ember még kőbunkókkal osztotta az érveket és nem a parlamentben igyekezett meggyőzni egy másik humanoidot arról, hogy az ő igazsága sokkal jobban előreviszi a mamutvadászatot vagy a bogyógyűjtést, nagy jelentősége volt a vas felfedezésének, hiszen alkalmazásával nagyot fejlődött a világ.

Az első fémmegmunkálás tette lehetővé, hogy a többi nyersanyagot könnyebben lehessen szerszámmá, fegyverré alakítani, ezáltal a kőbunkókat felválthatta a vashegyű lándzsa, melyet nem csak állatok elejtéséhez használták, hanem a vitapartner semlegesítésére is. A következő évezredek persze elhozták a mosolygós jövőt, vagyis a mai kort, mikor a fönniciai találmány segítségével a vasat is meg lehet vásárolni és értelemszerűen eladni is. Jobb esetben az eladó a saját vasát dobja piacra, rosszabb esetben a másét, melynek tulajdonviszonyát előtte erőszakkal vagy erőszak nélkül, de megváltoztatta. Jeles helyszíne a vas eladásának a MÉH-telep, ahol átveszik a fémet, de igaz, hogy nem mint alkatrészt, hanem mint hulladékot. Sokszor súlyos ezreket érő fémtárgyak fillérekért kerülnek be ezekre a telepekre. Legyen öntöttvas vagy csorba kaszapenge, végül az olvasztóban kötnek ki, hogy újra bekerüljenek az iparba, kereskedelembe. A tulajdonos beleegyezése nélküli tranzakciót lopásnak hívják, és némely honfitársunk igazából ezt már életvitelként műveli. Belógnak az udvarokra, telephelyekre, kamrákba, garázsokba és viszik a vasat.

Persze, sokkal értékesebb fémeket is visznek, de mi most maradjunk a vasnál. Pontosabban annál a vasnál, melyet a vasút melletti, jobb napokat látott néhai gyárból vittek el. Innen rendszeresen lopják a régi gépek alkatrészeit, de most, mikor fényes nappal pakolásztak, valakinek feltűnt, és értesítette a rendőrséget. A kék csapat iparkodott kifelé, és meg is fogták a három férfit, így kár nem keletkezett. Ha már ezen a helyszínen vagyunk, meg kell említeni, hogy február elején egy vaskaput nyúltak le feltűnés nélkül a jövő nyugdíjjárulék-fizetői, de a tulajdonos a helyi MÉH telepen felismerte azt, az iratok alapján pedig beazonosították a tetteseket. Pozitív a mérleg tehát ebben a két esetben, de az a számtalan lopás, melynek elkövetői hasonló vasanyagokat loptak, még egyelőre felderítésre vár.

Zsarolva, zsarolatlan

Mikor az anyagot gyűjtöm a cikkhez, sokszor felmerül bennem az a kérdés, hogy az emberek miért olvasnak rendőrségi híreket. A borzongás vagy a riadalom miatt? Esetleg azért, mert azt hiszik, hogy ők kívülállók és velük nem történhet meg az, ami a történet szereplőivel? Higgyék el, bármikor, bármi megtörténhet bárkivel! Ma már divat, hogy egyedülálló időseket lakásukban megkötöznek, összevernek, megkínoznak, lemészárolnak néhány ezer forintért vagy pár értéktárgyért. Egyre több ilyen történik, kíváncsian várom, hogy erről a jelenségről mikor írnak ki drámaíró pályázatot hasonlatosan ahhoz, ahogy egy közelmúltban történt sorozatról is kiírtak, mely során hat embert öltek meg a gyanúsítás szerint. Na de félre a morfondírozást, nézzük, milyen üldözés is borzolta fel Monor életét február kilencedikén. Az előzményről annyit, hogy bűncselekményt megelőző napon egy nemrég városunkba költözött férfit két másik férfi keresett meg. Látogatásukat azzal indokolták, hogy őket felbérelték a férfi megverésére, mivel az olyan nővel keveredett kalandba, akivel a jelek szerint nem kellett volna. A fejpénz kétszázezer forint, de mivel az üzlet az üzlet, ezért háromszázért elállnak a testi fenyítéstől. Tegyük a szívünkre a kezünket, vajon melyikünk ne ezt az alternatívát választotta volna? A sértett is inkább a fizetés mellett döntött, minthogy kórházban gondolkozzon a szexuális élet veszélyes vizeiről. Aznap átadta az összeg egyharmadát, főként, hogy egy ismerőse, aki elég érdekesen kapcsolódott be a történetbe, szorgosan bizonygatta, hogy ezek az emberek nem viccelnek és nagyon brutálisak. A fennmaradó összeg átadását másnapra halasztották, ám a sértett meggondolta magát és az intelmek ellenére bevonta a rendőrséget. Másnap a nyomozók részvételével kezdődött az átadási művelet. A zsarolók láthattak már néhány ilyen jellegű filmet, ezért megváltoztatták pénzcsere helyét, majd a zsaruk végül az eredményesség érdekében úgy döntöttek, hogy akcióba lépnek. Közrefogták a zsarolók autóját, megállásra szólítva fel a benne ülőket. De a sofőr kitört és menekülni kezdett a Mátyás király utcán lefelé. Talán meg is szökik, ha nem számítja el magát a Móricz sarkon, ám itt hiába fékezett, egyenesen elszállt és becsapódott a Tüzép kerítésébe. Csak a vakszerencsén múlt, hogy nem halt meg senki arra járó. A rendőrök is másodperceken belül odaértek, és rövid üldözés után elfogták a menekülőt. Az összetorlódott emberek riadtan nézték az akciót, hiszen városunk nem arról híres, legalábbis egyelőre, hogy autós üldözések verjék fel a csendet. Összesen négy gyanúsított szerepel az ügyben, ötven százalékuk jelenleg rács mögött, másik felük ellen körözést adtak ki. Talán ezek

„A lopást némely honfitársunk igazából már életvitelként műveli. Belógnak az udvarokra, telephelyekre, kamrákba, garázsokba, és viszik a vasat.”

Hirdetés

VAKOLATRENDSZEREK • SZIGETELŐ ANYAGOK • GIPSZKARTON RENDSZEREK

REVCO VAKOLATRENDSZER
(Helyszíni színkeverés)
1,5 mm FEHÉR SPACHTEL 450 /m²
5 cm HOMLOKZATI POLISZTIROL 550 /m²

12,5 mm normál gipszkarton 1090 /tábla
CW 75 válaszfal profil 300 /fm
UW 75 válaszfal profil 250 /fm
5cm üveggyapot 190 /m²
78x118 tetőtéri ablak (burkolókerettel) 45900 /db

Ingyenes helyszíni felmérés!
Hőszigetelő rendszer kivitelezése garanciával!
élvédők • ragasztók • glettanyagok • aljzatkiegyenlítők • fémprofilok • kiegészítők
Bruttó árak!

Monor, Kossuth L. út 110. (Bramac bemutatóház)
Tel.: 06-70/210-8810

azok az ügyek, melyek miatt a rendőrségi híreket olvassák az emberek, de ezek ugyanazok az ügyek, melyek azokkal is megtörténhetnek, akik azt hiszik, hogy érinthetetlenek.

Öntudat

Már húsz éve, hogy kiléptünk a szocializmus szorításából, és boldogan élvezzük a szabad kapitalizmus minden előnyét. Már legalábbis azok, akik érvényesülni tudtak kapcsolataik és ügyességük révén, mert a nagy többség csak fejvakarva nosztalgiázik az agyondotált élelmiszerekről és üzemanyagról, valamint arról, hogy csak a nyugati hírekből ismerték a munkanélküliséget. Sőt, az idősebbek arra is emlékeznek, hogy dolgozni kötelesség volt, akinek nem volt munkahelye, azt három hónap után akár Baracskára is küldhették közveszélyes munkakerülés vétség miatt. Ma már nehéz megfelelő állást kapni, de sokan nem is keresnek, hiszen akkor napi nyolc órát olyan tevékenységgel kell tölteni, melyhez esetleg nincs kedve az embernek. Estére viszont az is jól szeretné magát érezni, akit nem érdekel az egyiptomi helyzet, vagy a politika vagy bármi más, ami nem az alkohollal kapcsolatos. Őt csak akkora szelete érinti a világnak, amelyben meg tudja inni a napi adagot, hogy aztán másnap újra csak azon aggódjon, sikerül-e annyi pénzt összeszedni, hogy fátyolosra igya magát. Egy ilyen férfihez kellett rendőröket hívni január végén, fura módon a tűzoltók kértek segítséget. A hajdani BM-es összetartozás sietségre kötelez, tehát a járőrök hamar kiértek a tűzoltó laktanyához. Itt kiderült, hogy a férfi már jó ideje próbál oda bejutni, veri a kaput, mint a megszállott. Ki tudja, talán látomása volt egy leendő vagy múltbeli tűzről, esetleg gyermekkorában a piros szín így ívódott bele az öntudatába, de lehet, hogy az erős sugárban zuhogó víz által gerjesztett irigysége, prosztata gondjai miatt. Ami már nem találgatás, az az, hogy a felszólításra nem volt hajlandó igazolni magát, sőt, közölte, hogy ha lenne is igazolványa, azt akkor sem adná oda a rendőröknek. Ez pedig minden álmoskönyv szerint baljós jel, és bár liberális körökben ellenzik az igazoltatás intézményét, a gyakorlat az, hogy aki nem tudja magát hitelt érdemlően igazolni, azt bizony előállítják. Itt is így történt, mert az eszmecsere már a kapitányságon folytatódott.

„A zsaruk az utcát járva sokszor felfigyelnek olyan alakokra, akik a beidegződött sztereotípiák miatt gyanússá válnak számukra."

Apropó, igazoltatás. A zsaruk az utcát járva sokszor felfigyelnek olyan alakokra, akik a beidegződött sztereotípiák miatt gyanússá válnak számukra. Lehet ez öltözködés, gesztusok, viselkedés, de hát a zsaru már csak zsaru, és a tapasztalat meg tapasztalat, amit egy belvárosi kávéház asztalánál elvont aggyal lehet ugyan kifogásolni, de itt a végeken, az igazi világban mégis működik. Nos, tehát egy este a járőr két sztereotípiákban bővelkedő fiatalt vett észre az utcán, és mivel egyelőre nem született döntés arról, hogy tilos igazoltatni, ezért megállították őket. Jött néhány kérdés, melyekre zavaros válaszok érkeztek, és ez arra indította a rendőröket, hogy eléggé el nem ítélhető módon az amúgy teljesen jogszerű ruházat átvizsgálást megejtsék. A két fiatal erre kipakolt mindenféle fogó és vágószerszámot, melyek azt sugallták a rutinos rendőröknek, hogy az ifjak nem éjszakai műszakba készülnek valamely lakatos műhelybe, és itt a lakatos szót ne értsék félre annál a bizonyos kávéházi asztalnál! Gyorsan érdeklődtek az ügyeleten, hogy történt-e betörés az utóbbi pár órában, ám mivel nemleges volt a válasz, ezért a párost elengedték, de feltehetően ez a két ifjú aznapra már letett arról, hogy más tulajdonát zsákmánynak tekintse. Az öntudat néha káoszt gerjeszt, a káosz pedig anarchiát. Amíg nem a rőzse viszi az anyókát, addig próbáljunk meg az adott törvényi korlátok közt élni, ha nem akarjuk megélni azt, hogy a végén az utcára se lehessen kimenni az elszabadult, jogaiktól elvarázsolt bűnöző hordák miatt.

Sipos Tamás

Hirdetés

A monoriak viselt dolgai – XXXV.

„Monor… mezővárosnak neveztessék”

VISSZATEKINTÉS

Településünk a 13. században halmazfalu jellegű, ahol a belsőség szabálytalan alaprajzú táblatelkei és telektömbjei „összevisszaságban” álltak, utcái rövidek és zegzugosak.

Fotó: Peczmyk Ibolya

▲ *A korabeli oklevél első oldala – a szerző gyűjtése*

Jobbágyai és zsellérei ugyanakkor egymással jó szomszédsági viszonyban, szoros együttműködésben éltek. Háztartásaik komplex gazdasági és társadalmi egységet alkottak. A család megtermelte élelmét, elkészítette ruházatát. A falulakók kapcsolata közvetlen, erős közösségi hagyományokhoz kötődik. Ez a faluszerkezet és életmód a XIX. században módosul.

1813-ban az egri főkáptalan utasítására – mérnöki beavatkozással – *Csintalan Ignácz* tiszttartó vezényletével a halmazfalu szalagtelkes faluvá alakult át, orsós utcájú jellege lett. „A szalagtelkei egy térszerűen kiszélesedő, majd fokozatosan újra keskenyedő utcát fognak közre”, ahol a falu templomai és a lakosság gyülekezőhelye található. A belső porták, utcák átalakítása mellett a szántók, rétek, legelők területileg és elhelyezés szempontjából nem változtak. Ennek állapotát az 1812. évi „Urbális Conscriptio” rögzítette. Ez volt a későbbi úrbéri per során alkalmazott kiindulási pont, melyben 137 és ¼ sessió (telek) szerepelt. Egy egész jobbágytelek 26 hold szántó, 12 hold legelő és 12 kaszás hold rét földterületet jelentett.

„Monor mezővárosi jogát az 1870. évi törvényhatósági törvény (XLII. tc.) szüntette meg.”

A falurendezés 1813 és 1820 között történt. Az újonnan formált 21 utca kialakítása igen sok gonddal járt. A házsorok, ingatlanok és felépítmények, szérűskertek fájdalmas változást jelentettek. S tulajdonképpen 1843 nyarán sikerült erre megnyugtatóan pontot tenni. Ekkor rendezték az adózás, a többletbelsők utáni taksák mértékét, a legelőjárandóságot, az úrbéri és urasági külső telekállományt.

Újabb közigazgatási, jogi változás 1848 februárjában történt. Erről a közelmúltban, a Heves Megyei Levéltárban is meggyőződhettünk – az eredeti, kutyabőrre írt, bádogdobozban rejlő dokumentum megtekintésekor. Kivonatosan idézünk belőle.

„Mi első Ferdinánd…EMLÉKEZETÜL adjuk ezennel jelentvén mindennek, kit illet: hogy Mi mind a tisztes egri FŐKÁPTALANNAK a végett felségünkhöz intézett alázatos esedezésére, mind pedig PEST vármegyében fekvő MONOR helység és környékének haszna s java előmozdítására, azt tartottuk királyi hatalmunkból és különös kegyelmünkből engedendőnek és rendelendőnek, sőt engedjük és rendeljük ezennel: miszerint a most említett MONOR helység ezentul jövendő örök időkig, eképp mezővárosnak neveztessék, mondassék, nézessék, s azon általunk eképp emelt Monor helységben évenként négy országos és marhavásár, az egyik böjtmáshó tizenhetedik, másik szentiványhó első, harmadik kisasszonyhó tizennyolcadik, negyedik pedig szentandráshó nyolcadik napján, ezenfelül minden szerdán heti vásár tartathassék, mind azon joggal, előbbséggel, szabadsággal s mentességgel, mellyel az országos, marha és heti vásárok szabad királyi városainkban s a többi kiváltságos mezővárosokban és helyeken tartatni szoktak…

Kelt …birodalmi fővárosunkban Bécsben, Ausztriában, böjtelőhó (február) tizedik napján, az Úr ezer nyolcszáz negyvennyolcadik esztendejében, magyar, cseh, stb. országi uralkodásunk tizenharmadik évében… Ferdinánd (sk. aláírás)”

Átmenetileg, a fentiek alapján, Monor mezővárossá vált, s ez jogilag a szabad királyi város és a jobbágyfalu között helyezhető el. Belső autonómiával rendelkezett, elöljárósága és képviselő-testülete volt, az egri főkáptalannak az adót egy összegben fizette. Vásártartási joggal rendelkezett, és környékének piachelyévé vált.

Magyarországon az 1840-es években körülbelül 200 mezőváros töltötte be ezt a funkciót. Monor mezővárosi jogát az 1870. évi törvényhatósági törvény (XLII. tc.) szüntette meg, s mint község Pest-Pilis-Solt Kiskun Vármegye fennhatósága alá került.

Forrás: Heves Megyei Levéltár, Eger; Statisztikai Hivatal Levéltára, Bp.; Városi Könyvtár, Monor.

Dr. Dobos György,
a helytörténeti kör elnöke

Hirdetés

Magócsi Ruhatisztító
Függöny, szőnyeg tisztítás akciós áron ingyenes háztól-házig szállítással!
- Teljes körű ruhatisztítás és -festés
- Bőrruházat tisztítása és festése
- Gyapjúágynemű tisztítás
- Háztól házig szőnyegtisztítás, ingyenes szállítással

Üzlet: 2200 Monor, Kossuth L. u. 41. • Tel.: 06-29/411-135
Nyitva tartás: hétfő-péntek: 8-18, szombat: 8-12

HOBBI KUCKÓ
KREATÍV HOBBI ÉS DEKORÁCIÓS BOLT
ÜZLETÜNKBEN KREATÍV PAPÍR-, FA-, ÜVEG- ÉS CSERÉPÁRUK, HOBBIFESTÉKEK, RAGASZTÓK, SZALVÉTATECHNIKA ALAPANYAGOK, TERMÉSEK, KOSZORÚALAPOK, GIPSZFIGURÁK, GYÖNGYÖK, MŰVÉSZKELLÉKEK KAPHATÓK.
MONOR, PETŐFI SÁNDOR U. 8. (A SZOLGÁLTATÓ HÁZBAN)
Tel: 06-209-277-312 • www.hobbikucko.gportal.hu
NYITVA: H-P: 10-17, SZO: 8-12

Száz év emlékei

A MONORI KŐFARAGÓ

Immár a negyedik generáció tanulja és műveli a kőfaragás és a műkőkészítés fortélyait a Kampfl családban, amely 1906-ban kezdte el tevékenységét Monoron. Az elmúlt 105 évben készült munkákkal mindannyian találkozhatunk a magán- és középületeken, a köztereken és természetesen a sírkertekben is. *Kampfl Jánossal*, a családi hagyományokat továbbvivő Hungránit Bt. vezetőjével beszélgettünk.

Most jártam először a József Attila utca végén, a Volán-telep mögött elhelyezkedő üzemükben, s egyből szembeötlött, hogy milyen hatalmas és gazdag készlettel rendelkeznek.

– Ahogy mondani szoktam, valószínűleg még a nagyszüleim hagyatékából is találunk itt különféle megmunkálásra váró köveket. A céget alapító nagyapám Pesten tanulta a szakmát, és már mint mesterember érkezett Monorra, ahol addig nem működött kőfaragó vállalkozás. Sajnálatos módon hét évvel ide-érkezése után elhunyt, így nagymamám vette át tőle a stafétát, aki a sógorai segítségével tizenhat éven keresztül vitte az ipart, míg édesapám, *Kampfl József* el nem érte a nagykorúságot. Ezután költözött át a műhely az úgynevezett iparudvarba, amely egykoron a régi postaépület mögötti udvaron állt. Később sikerült saját házat is vásárolnia a mostani Forrás soron, ahol közel hatvan éven keresztül, 1992-ig működött a műhelyünk. Akkorra azonban már kinőttük a rendelkezésre álló helyet, ráadásul a városközpont sem volt alkalmas arra, hogy ott végezzük a tevékenységünket, így kiköltöztünk a város Gomba felőli szélére.

– Ön mikor kóstolt bele először a szakmába?

– Gyakorlatilag az anyatejjel együtt szívtam magamba a kőfaragást, hiszen már gyermekkoromban is sokat segítettem a műhelyben, később pedig minden nyaramat ott töltöttem. Ennek ellenére kezdetben más, szellemi pályára készültem, de az élet mégis úgy hozta, hogy 1972-től édesapám mellett kezdtem el dolgozni, akitől tíz évvel később átvettem az ipart. A kőfaragásban tehát én jelentem a harmadik generációt, de előbb-utóbb én is átadom az ipart a szintén nálunk dolgozó lányomnak és fiamnak.

– Mi vár rájuk a szakmájukban, hiszen mostanában egyre többször hallani arról, hogy több évtizedes múlttal rendelkező kőfaragó műhelyek kerülnek nehéz helyzetbe, mert nem tudják felvenni a versenyt a Kínából érkező, előre megmunkált kőtermékekkel szemben.

– Ez egy igen összetett kérdés. Az biztos, hogy egy kínai szakmunkás napi négy dolláros bérével itthon nem tudunk versenyezni. Viszont azt is látni kell, hogy Kínából dömpingtermékek érkeznek, amelyeknek csak egyetlen előnyös tulajdonságuk van, a valamivel kedvezőbb áruk. A sírkövek esetében például ezer, tízezer számra készítik az ugyanolyan termékeket, így ha ilyen tucatárut állítunk halottunknak, elveszítjük azt a megismételhetetlen, különleges kapcsolatunkat vele, amit csak egy egyedi síremlék fejezhet ki. Erre sokszor csak akkor döbbennek rá az érintettek, amikor elhunyt családtagjuk sírjának közelében egy, az övéhez nagyon hasonló emléket állítanak föl egy számukra idegen embernek. Ezzel szemben mi minden évben féltucat új síremléket tervezünk, amelyek végső formájukat csak azután kapják meg, hogy beszélgettünk a hozzátartozóval az elhunytról, így biztosan egyedi tárgyat kap tőlünk a megrendelő.

– A kínai tucattermékek minősége is hagy kivetni való maga után?

– Nem mondanám rossz minőségűeknek őket, mi magunk is rendelünk nyersanyagot onnan és más országokból is, közvetlenül a bányákból, nagykereskedő közbeiktatása nélkül. A kövekről azonban tudni kell, hogy lehetnek bennük rejtett feszültségek, amelyek akár évekkel azután repesztik szét a követ, hogy felállították az emléket. Ezeket mi természetesen térítésmentesen orvosoljuk. A kínai dömpingáruval azonban bárki kereskedhet, mindenféle szakképzettség nélkül. Hirdethet huszonöt, vagy akár ötven év garanciát is rájuk, de aztán egyszer csak gondol egyet, és bezárja a kereskedését. Utána nem lehet senkin számon kérni az ígéretet. Erre már Monoron is láttunk példát az elmúlt években.

– Tehát a sírköves szakmában is megjelentek a kontárok.

– Igen. Igyekszik ellenük fellépni a háromszáz vállalkozást tömörítő Kőfaragó és Műkőkészítő Vállalkozók Országos Ipartestülete is, amelynek alapító tagja és féléve alelnöke is vagyok. Az eszközeink azonban korlátozottak. Reméljük, a kialakuló kötelező kamarai rendszer segítségével könnyebben eljuttathatjuk majd véleményünket az illetékesekhez, és jobban érvényesülnek érdekeink. Mert azért az még is tarthatatlan, hogy évente számos súlyos balesetet, netán haláleset történik amiatt, mert hozzáértés nélkül, helytelenül rögzítették a sírköveket. Ugyanúgy felfoghatatlan számunkra, hogy miért engedik kegyeletsértő módon a jogszabályok azt, hogy a temetőkben próbálja meg értékesíteni valaki a sírköveket. Sajnos az ipartestület azt is látja, hogy a szakképzéssel sincs minden rendben, a jelenleg megállapított óraszám mellett nem lehet tisztességgel kitanulni a szakmát, így az iskolák is kontárképzővé válnak.

▲ *Az elhunyt és hozzátartozója közötti megismételhetetlen és különleges kapcsolatot csak egyedi síremlékkel lehet kifejezni*

„Egy alkalmi kereskedő hirdethet huszonöt vagy akár ötven év garanciát is a sírkövekre, de aztán egyszer csak gondol egyet, és bezárja az üzletét."

„Szinte az ország minden táján készítettünk már belső burkolatot, külső homlokzatot vagy valamilyen helyreállítási munkát."

– Gondolom, ön is csak jól képzett szakembereket alkalmaz.

– Van olyan munkatársunk, aki huszonhárom éve dolgozik nálunk. Nem sűrűn váltogatjuk a munkaerőt, hiszen a szakiskolában csak az alapokat tanulják meg a gyerekek. Hogy valaki igazán mestere legyen a kőfaragásnak és a műkőkészítésnek, több éves szakmai gyakorlatot is szereznie kell. Ennek megfelelően igyekszem megbecsülni a munkatársaimat.

– A síremlékeken kívül mivel foglalkoznak még?

– A kőfaragó szakma nagyon szerteágazó. A sírkövek mintegy negyven százalékát teszik ki a munkánknak, a többi az épületekkel, belsőépítészettel kapcsolatos feladat. Ennek mintegy hatvan százalékát ráadásul nem is a térségben végezzük. Szinte az ország minden táján készítettünk már belső burkolatot, külső homlokzatot vagy valamilyen helyreállítási munkát. Úgy látszik, az elmúlt száz év kiszámítható, jó minőségű munkáját máshol is megbecsülik, remélem így lesz ez a vállalkozás következő száz évében is. **(x)**

Hungránit Bt.
Cím: Monor, Dr. Csanádi Gy. u. 10. (Gomba felé az utolsó aszfaltos utca balra)
Tel.: 06-29/413-179
Fax: 06-29/413-564
E-mail: hungranit@freemail.hu
Web: www.hungranit.hu
Nyitva tartás: H–Cs: 7.00–16.30, P: 7.00–16.00, Sz-V: megbeszélés szerint
Bemutatóhely: Monor, 4-es főút 34-es km (a KPM mellett)

2011. ÁPRILIS

A Vigadó programjai

Április 4. 17 óra
Közös nevező kiállítás-sorozat
Kiállítás Veres László gyűjteményéből.

Április 6. 14 óra, Vigadó, díszterem
Városi vers- és prózamondó verseny
A Városi Könyvtár szervezésében.

Április 7. 18 óra, Vigadó, díszterem
Takaró Mihály előadása
Petőfi Sándor

Április 8. 14 óra, Vigadó, díszterem
Sakkverseny a város általános iskolái között

Április 9., Művelődési Ház
Regionális Ki Mit Tud? – döntő

Április 13. 16 óra, Vigadó, oktatóterem
Kézműves foglalkozás

Április 16. 14 óra, Művelődési Ház
Közös Út Cukorbetegek Egyesületének összejövetele

Április 20., Művelődési Ház
Kézműves foglakozás és Óz ...
15 órától húsvéti kézműves foglalkozás, tojásfestés, papírmozaik és csibefarm készítése.
17 órától Óz, a nagy varázsló című mesejáték. A népszerű és klasszikus történet színpadi feldolgozása sok-sok zenével és humorral.

Április 30. 18 óra, Művelődési Ház
Húsvéti táncház a Monori Strázsák Néptánc Egyesület szervezésében.

Május 2., Vigadó, folyosógaléria
Közös nevező kiállítás-sorozat

A programok részleteiért látogasson el honlapunkra: www.vigadokft.hu.
Információ, jegyrendelés a 06-29/413-212-es telefonszámon vagy a vigado@vigadokft.hu e-mail címen.

Tavaszváró kiállítás

KÖNYVTÁR

Sok érdeklődőt köszönthetett a Városi Könyvtár kollektívája február 22-én délután, bár a 2009 óta immáron hagyományossá váló rendezvényre érkezők tudták, hogy nem a legelismertebb világhírű művészek alkotásait fogják itt látni.

A látogatók azzal is tisztában voltak, hogy a kiállítóknak – *Keresztury Dezső* szavaival élve – az üzleti helyett a lelki haszon a fontos. Nehezen válnának meg nemes szenvedéllyel, örömmel készült műveiktől, s ha igen, akkor is csak ajándékozás formájában. A résztvevők arra csodálkoztak rá: nem is gondolták, hogy az ő hétköznapi embernek látott ismerősük keze nyomán ilyen míves produktum születhet. Természetes anyagokból, kézműves munkával.

Hajdú Zoltánné – a házigazda igazgatónő – találóan idézte megnyitójában ezzel kapcsolatban *Bagdy Emőke* szavait: „Kisgyermekként még mindnyájan önfeledten alkotunk, festünk, rajzolunk, még nem bénít a minőség megítélésének görcse, és nem akadályoznak képességeink megtapasztalt határai. Mozdulatainkat olyan belső erők vezetik, amelyek lelki életünk kormányosai, az érzelmek. Később a spontán alkotókedv áramlási csatornái eltömődnek értékítéletekkel, önkritikával, esztétikai szabályokkal, és elfogadjuk, hogy nem vagyunk alkotóművészek. Pedig a tehetség mindannyiunkban adott...”

Zsíros Sándornéban pl. olyannyira – ahogy erről lapunk januári számának riportjában is olvashattak –, hogy Szentesen és Nyíregyházán már különdíjjal is elismerték; de sikere volt festmények után készült, színátmenetekben bámulatosan igényes, zsűrizett reprodukciós gobelinjeinek pl. Vácott és legutóbb márciusban, Egerben is. Jó, hogy a Városi Könyvtár szívesen teljesítette vágyát, hogy – a monori voltára másutt is büszke alkotó – Monoron is kiállíthasson. Az élet nehézségei közepette terápiának is bevált tevékenysége most másoknak is örömet szerzett. Igazolta, ahogy családjának több tagja is, hogy az igazi kézimunka soha nem avul el, maradandó érték.

Kovács Illés 11 faragott falánca is varázslatos kézügyességről tanúskodik. Hogy egy olyan férfiember, aki lakatosként kezdte, vasútgépész technikusként folytatta, majd adminisztratív munkát is végezve a termelés-előkészítő szerszámtervezéstől hogyan jutott el idáig? Őt megismerve: valószínűleg a mindig újat kereső kreativitás, a nyughatatlan önkifejezési vágynak köszönhetően. Nem tipikus dolog egyetlen lécből, minden egyes apró szemecske cizellált faragásával két és fél méteres légiesen könnyű láncot faragni. Bodza, cseresznye, bükk, balsa, dió, vörösfenyő egyaránt engedelmesen követte szívós akaratú finom kezemunkáját.

Jól bevált közönségvonzó ötlete a szervezőknek, hogy bárki elhozhatja arra érdemes munkáját – a Kiállítás időtartama közben is – bemutatásra. A felhívásra akkor *Gál Pálné* állította ki varrott gobelinjeit. De megismerhettük *Rónay Margit* és *Szalainé László Krisztina* üde színekben pompázó, a tavasz virágait idéző festményeit is. A Bóbita Tanoda és a Kossuth Iskola, a kézműves szakkörös tanulóinak munkái (lepkéi, virágai) ugyancsak derűt sugároztak.

Farkas Alexandra eredeti virágdíszei az egész kiállítótér (az emeleti aula) hangulatát tavaszivá varázsolták. Ahogy a zene – *Borzsák Réka* zongorajátéka – és *Bürgés Sándor* versmondása szintén lélekemelő volt.

A Könyvtár ötletes új logója is mintha a művelődés szárnyakat adó lehetőségére hívná fel jelképesen a figyelmet. Alkotója – a pályázatnyertes *Girászi István* – e megnyitón kapta meg érte az önkormányzat és a Városi Könyvtár jutalmát.

De előremutató hozadéka az is e kiállításnak, hogy megfogalmazódott egy olyan kézimunka szakkör létrehozásának igénye, amely a jövőben akár e közösségi térben is működhetne.

Aki eddig nem láthatta ezt a kézimunkával teremtett „tavaszvárást”, és kedvet kapott hozzá, április végéig még megtekintheti.

B.G.

Hirdetés

MYSTIQUE STONE INVESTMENT GROUP
Web: www.granitsirko.hu
Telefon.: 06-30/431-5858
Monorierdő, 4 sz. főút 42.
Minőségi gránit sírkövek széles választéka kedvező áron.
Minden egyedi igényt kielégítünk!
gránit ablakpárkányok **3 600**,- Ft/m-től
gránit egyes síremlékek **250 000**,- Ft/garnitúrától
gránit dupla síremlékek **350 000**,- Ft/garnitúrától
temetői felállítási költséggel
Kerítés fedlapok, konyhapultok készítése. Működő síremlékek felújítása.
Sírkőbontás, betűvésés, lézergravírozás, porcelán fénykép készítése.

KOLIBRI festéküzlet
Hivatalos KINGSTONE termékek forgalmazása
• Hőszigetelő rendszerek 10 év garanciával 1,5-2 mm vastag 720 Ft-tól
• beltéri diszperziós falfesték 2100 Ft/14l
• homlokzati festék 6900 Ft/14l
Nyitva:
H-P: 6-18,
Szo: 6-14,
V: 8-12
2200 Monor,
Páskom u. 29.
06-29/410-538,
06-30/9920-273

Vajdasági diákok Monoron

SZTERÉNYI

A szterényis diákok szeptemberi délvidéki útja után nemrég a szerbiai tanulók látogattak el Monorra.

A Szterényi József Szakközépiskola és Szakiskola az előző tanévben nyert az Apáczai Alapítvány pályázatán, melynek köszönhetően három szerbiai-magyar projekt megvalósítására nyílt lehetőség. A cserediákprogram keretében *Augusztin Ildikó* német szakos pedagógus az internet segítségével talált rá a törökkanizsai szakképző iskolára. A két intézmény igazgatója megállapodott abban, hogy minden év márciusában a törökkanizsai tanulók jönnek Magyarországra, s minden év szeptemberében a monori diákok látogatnak el hozzájuk.

2010 szeptemberében 15 monori tanuló és 3 kísérő tanár látogatott el a Délvidékre, ahol a törökkanizsai iskola mindennapjaiba való bepillantásán túl novellaírás, főzés és elektronikus dobókocka készítése volt a diákok közös feladata.

– Számunkra a legmeghatóbb az a szeretetáramlás volt, amit mindenhol tapasztaltunk az út során. A Hármashatárnál megilletődtek a tanulók, szemmel láthatóan ott értették meg Trianon jelentését – emlékszik vissza *Hangyásné Farkas Ágnes,* a Szterényi József Szakközépiskola és Szakiskola igazgatója. – Jártunk olyan iskolában, ahol 7 diák tanult összesen, 1 kiselsős volt közöttük, és papírmadarat hajtogattak nekünk. Lenyűgözött bennünket Palics és Szabadka, de a legfontosabb az emberi kapcsolatok kiteljesedése volt – teszi hozzá az intézményvezető.

Márciusban az akkori házigazdák, a törökkanizsaiak töltöttek városunkban öt emlékezetes napot. 16 szerbiai diák és 4 tanár vett részt a találkozón. Mindkét iskola több pályázatot nyújtott be a cserediákprogram megvalósítására. A monoriaknak a Tiszta Formák Alapítvány, Monor Városa és az iskola alapítványa biztosította a költségek fedezetét, de sok vállalkozó is szponzorálta a projektet. A Veszteg Bt., a Terike Vegyesbolt, a H-Treding Kft. édességet és üdítőt biztosított, a Kreatív Bolt ajándékot készített minden gyereknek, az Oázis virágmagokat és -hagymákat adott mindenkinek, a Kerbor Kft. a tanároknak díszdobozos borokat kínált fel, az Intellektűr jegyzetfüzeteket biztosított, Csiló és Tsa. a közös főzéshez húst adott, a Pamax pénzbeli adományt, a Computer System pedig laptopot ajándékozott az iskolának. A tanulók az Op-art Panzióban és a Nádas Fogadóban voltak elszállásolva és étkeztetve.

A szerbiai magyar diákok gazdag programokon vehettek részt. Budapest nevezetességeinek megtekintésén kívül Monor és környékének természeti és épített értékeire is igyekeztek rávilágítani a házigazdák. Így meglátogatták a strázsahegyi borászati tanösvényt, megtekintették Monor felújított városközpontját, a péteri horgásztónál kirándultak, az Országközepe TISZK dabasi központjában pedig 4D bemutatókat tekintettek meg. A záró délelőttöt az iskola színjátszó körének előadása tette emlékezetessé, *Vereczkei Gabriella* vezetésével.

– Az egész hetet a segítés hatotta át: mindenki, amiben tudott, abban járult hozzá az összetartozás megerősítéséhez. A cserediák program résztvevői között barátságok alakultak ki, és bár eltérőek a két iskola körülményei, mégis összetart minket a közös nyelv, a közös identitástudat – foglalta össze a tapasztalatokat Hangyásné Farkas Ágnes igazgató.

Nagy Renáta

Varázslat a városban

Ismét fellép a Budapesti Utcaszínház Monoron. A húsvéti kézműves foglalkozás után a társulat bemutatja az Óz a nagy varázsló című mesejátékot. A *Monori Balázs* vezette társulat a régi utcaszínházak hagyományához híven folytonosan járja a világot. Sok zenével és megannyi humorral fűszerezett darabjaikkal évről-évre az ország legkülönfélébb pontjain lépnek fel, de többször megfordultak már külföldön is. Két évvel ezelőtt a monori lakosok előtt is bemutatkoztak már, akkor egy másik népszerű klasszikust, a Don Giovannit adták elő. Április 20-án délután sokak nagy kedvencét, Ózt, a nagy varázslót hozzák majd el számunkra. Délután 5 órai kezdettel kis időre Smaragdvárossá változik a művelődési ház színpada, hogy együtt kísérhessük végig a kis Dorothyt a sárga köves úton.

A gárda monori fellépésén Dorka cipellőjében ezúttal *Varga Zsuzsanna* tündököl majd. A többi szerepben viszont a helyzet változatlan; Bádogember: Monori Balázs, Gyáva Oroszlán: *Lőrincz Levente,* Madárijesztő: *Tatai Zsolt,* Tündér-Boszi: *Mezei Réka.* A közismert klasszikus humoros feldolgozása kellemes kikapcsolódást ígér minden korosztály számára.

A színdarab előtt kreatív programokkal várnak minden érdeklődőt a szervezők. A húsvéti kézműves foglalkozáson lesz tojásfestés, aszfaltrajzolás és számos egyéb szórakoztató feladat. Belépőjegy a kézműves foglalkozásra 400 forint. Az előadásra gyerekek 800, a felnőtteknek 1200 forintért juthatnak be. A felnőtt jeggyel rendelkezőknek a kézműves foglalkozás ingyenes.

tkmndgy

Liszt Ferenc Emlékverseny

Liszt Ferenc születésének 200. évfordulójára emlékezve a monori Városi Könyvtár és az Erkel Ferenc Alapfokú Művészetoktatási Intézmény Monori Tagintézménye Liszt Ferenc Emlékversenyt hirdet a monori iskolák és alapfokú művészetoktatási intézmények tanulói részére.

Az emlékverseny időpontja: 2011. április 15. péntek, 14 óra Helyszíne: Városi Könyvtár, Zeneiskola. Díszvendég: *Mocsári Károly* zongoraművész.

A verseny tematikája: Liszt Ferenc élete és munkássága, Liszt Ferenc műveinek ismerete, Szóló vagy kamarazene produkció bemutatása (hangszeres, vokális) szabadon választva a XIX. sz. zeneszerzőinek alkotásaiból (az iskolai tananyagból).

A Liszt emlékverseny zenehallgatási anyaga: II. magyar rapszódia, Manók tánca, Szerelmi álmok, Koronázási miséből a Kyrie tétel, Kr. oratóriumból: Húsvéti himnusz, Feltámadott..., I. Mefisztó keringő, Esz-dúr zongoraverseny, Les preludes. Ajánlott irodalom: Brockhaus: Zenei lexikon, *Frank Oszkár:* Zeneirodalom, *Körber Tivadar:* Zeneirodalom II., Balázs: Zenei lexikon, *Darvas Gábor:* Zenei zseblexikon, *Hamburger Klára:* Liszt kalauz. A zenehallgatás anyaga és az ajánlott irodalom a könyvtárban tanulmányozható és hallgatható!

A versenyre 5 fős csapatok jelentkezését várják az intézményekből. Jelentkezési határidő: 2011. április 10.

A verseny délutánján, 4 órakor a gyermekkönyvtárban a Liszt Ferenc Múzeum által összeállított emlékkiállítást megnyitja: *Mocsári Károly.*

Jó felkészülést kívánnak a szervezők!

Hajdú Zoltánné, Ruskó Róbert

Hirdetés

BA-LI
TAXI
06-70-3-595-595

BA-TÁN Bt. Tűzifa kereskedés
Akác guriga 2300 Ft/q
Akác gallyfa 18000 Ft/m³
Hasítás 200 Ft/q
Monoron ingyenes házhoz szállítás!
06-70/531-3273
06-70/342-7713

Megyei asztalitenisz-bajnokság

Március 12-én Abonyban került sor a tanulásban akadályozott diákok megyei asztalitenisz bajnokságára. Szentendre, Cegléd, Nagykőrös, Abony, Gödöllő, és Monor tanulói közül 22 fiú és 14 leány mérte össze tudását ezen a napon. Először kétfordulós, majd a továbbjutóknál már háromfordulós menetekben játszottak a gyerekek.

Monorról a Nemzetőr Általános Iskola Speciális Tagozatának négy tanulója, a nyolcadikos *Kolompár Viktor, Roznoviczki Tamás* valamint a hatodikos *Oláh Erika* és *Szőnyi Szilveszter* készült fel tanáruk, *Szilágyi Máté* segítségével. Viktor és Tamás továbbjutottak a középmezőnybe, ahol már nehezebb dolguk volt, hiszen a jobb játékosok közül kaptak ellenfeleket.

Nagyon szoros mérkőzések tanúi lehettünk, többször jelentős hátrányt sikerült behozniuk a játékosoknak. A délután befejeződő bajnokságot végül Abony egy testvérpárja nyerte, ők lettek Pest Megye bajnokai, harmadik helyen egy gödöllői fiú végzett.

A monori diákok közül Viktor egy ötfordulós mérkőzés után kis ponthátránnyal veszítette el a hatodik helyet. Tomi mögötte végzett, majd őket követte Szilveszter, akinek nyugodt játéka meglepő és követendő példa volt az ellenfeleinek. Erika a leányok közül tizedik lett, ez volt első versenye. Nem volt könnyű dolga neki sem, hiszen sok jól pingpongozó leány érkezett az idei bajnokságra.

Harmath Károlyné asszisztens

Eredményes görkorisok

Március 12-én egy tatabányai teremversennyel kezdődött a görkorcsolyázóknak a szezon. A Magyar Országos Görkorcsolya Szövetség első versenye különbözött a megszokott gyorsasági versenyektől, hiszen nemcsak gyorsaságukról, hanem technikai felkészültségükről is számot kell adni az indulóknak. A bójákkal kirakott pályán a versenyzőnek sokszor háttal, egy lábon vagy ugrással kell közlekednie, időre. A jól felkészült monori csapat azonban kitett magáért. *Varga Regina Eszter,* 2010-ben a város „Jó Tanuló – Jó Sportoló" kitüntetettje, élete első profi versenyén ezüstérmet szerzett. Amatőr versenyzőink közül *Tóth Réka* ezüstérmes, *Mészáros Anna* és *Szabados János* bronzérmes, *Bresnitz Lídia* és *Rendek Lili* negyedik helyezett lett. *Tóth Bence* és *Zsoldos Henrietta* a középmezőnyben végeztek. Gratulálunk, és reméljük, hogy még több éremmel, oklevéllel bővül idén is a versenyzők gyűjteménye.

Lugosi Annamária

Köszönik a támogatást!

A Monori Korcsolyázók Sportegyesületének sportolói és szülei köszönik mindenkinek, aki adója 1 százalékával a csapatot támogatta. Az összeget elsősorban az edzések megtartásához szükséges terem bérlésére használjuk. Adószámunk: 18704307-1-13. A támogatásokat az év folyamán egyéni szponzorként vagy a csapat támogatójaként a 10701135-43777600-51100005 számú bankszámla számon fogadjuk köszönettel.

Vereség a bajnokjelölt ellen

Március 17-én az NB II Kelet csoportjában 16. fordulójában a Monor SE 6-4 arányban kikapott a bajnokjelölt Gödöllői Bikák ellen. Bár *Vidák Balázs* öngóljával csapatunk már a 6. percben megszerezte vezetést, a térfélcseréig azonban még négyszer találtak be a gödöllőiek – sajnos most már a Monor SE kapujába. A fordulást követően nem adta fel gárdánk, azonban a győzelmet a toronymagasan első helyen álló Gödöllő szerezte meg.

Lovas sztár érkezik Monorra

Április 16-án kerül megrendezésre Monoron, a Junior Lovardában egy, a Josera által támogatott B kategóriás minősítő verseny. A megmérettetésen Free Horse Style bemutatót tart *Török György.* Az általa kifejlesztett lókiképzés alapja, hogy megtanuljuk a lovak elméjének működését, ezáltal megértsük gondolkodásukat. Ezt követően kezelni tudunk minden viselkedési problémát, ami adódhat a ló fajtájának jellegzetességeiből.

Hirdetés

Apróhirdetés

Monor frekventált részén 66 m²-es (2 háló + nappali) új lakás eladó, udvari parkolóval. Érdeklődni: 06-30/548-5462

Monor központjában 22 m²-es (+15 m² tetőtér) üzlethelyiség kiadó. Érdeklődni: 06-30/548-5462

Fűkaszálást, fakivágást, darabolást vállalok. Tel.: 06-30/824-0115, 06-30/574-6831

Kiadó 90m²-es (3 szoba + nappali) igényes lakóparki lakás gépesítve, bútorozva Monoron, zárt parkolóval. Tel.: 06-20/437-6356. Képek a lakásról: www.ingatlan.com, azonosító: 5226146

Kiadó albérlet monoron, alacsony rezsivel, zárt lakóparki környezetben, parkolóval, 1,5 szoba 55 m² újszerű állapotban, 55 000 Ft/hó + 2 hónap kaució. Tel.: 06-20/437-3656

Tavaszi bevezető árakon, kert- és tóépítés, kertfenntartás, kertrendezés. Tel.: 06-30/657-2038, 06-70/618-9286

4267 m²-es telek eladó Monoron. József Attila u. (Gombai úton) sorházakkal szemben. Közművek az utcán. Tel.: 06-20/338-3329

Albérlet kiadó Monoron 65m²-es újépítésű házban alacsony rezsivel, igényeseknek. Érd.: 06-30/949-5757 vagy 70/6336201

Hűtőgép javítás garanciával, hétvégén is. Tel.: 06-20/467-7693; 06-80/625-647

Fatüzelésű kemencéhez, kézi nyújtáshoz gyakorlott, talpraesett, tempós munkamorállal rendelkező pizza sütőt keresek Monorierdőre. Tel: 06-20/465-8353

Tűzifa eladó összefűrészelve, házhoz szállítva 2000 Ft/q áron. Tel.: 06-20/981-7879

Villanyszerelés, Bojler javítás olcsón! Tel.: 06-20/313-0730

Redőnyök legolcsóbban a gyártótól. Alumínium és műanyag redőnyök, napellenző, reluxa, mobil és fix szúnyogháló ajtók. Újdonságok. Azonnali felmérés, 30 éves tapasztalat, garancia, -10% nyugdíjas kedvezmény. Tel.:06-30/401-1029

Köszönetnyilvánítás

Köszönetünket fejezzük ki mindazoknak, akik a szeretett feleség, édesanyánk, nagymamánk
Fekete Benjáminné
sz. Czibor Lídia
temetésén részt vettek, sírjára virágot helyeztek.

A gyászoló család

Köszönetet mondunk mindazoknak, akik szeretett férjem, édesapánk,
Salga György
temetésén megjelentek, az emlékezés virágait elhelyezték, köszönjük Rados doktornőnek az áldozatos gondoskodást.

A gyászoló család

MEGNYÍLT A CEGLÉDI CIPŐBOLT!

A Ceglédi Cipőgyár termékeit a PUMA-cipők magyarországi gyártójának hagyományaira építve újra gyártja a Kalló-Plast Kft. A régi helyen: Cegléd, Fűtőház úti boltunkban várjuk kedves vásárlóinkat megújult termékválasztékunkkal.

Ajánljuk hagyományos **sportcipőinket • munkacipőinket • papucsainkat,** amelyek továbbra is a legjobb minőségű bőrből készülnek. Továbbra is lábegészségügyi, lábkényelmi szempontok határozzák meg termékeink fejlesztésének fő irányait.

Boltunkban rendkívül kedvező, gyári áron vásárolhatja meg kiváló minőségű termékeinket!

Gyermek, női és férfi modelljeinkkel várjuk Önöket.

Kalló-Plast Kft., Cegléd, Fűtőház u. 11. Nyitva: K-P: 9-17-ig, Szo: 8-12-ig, H, V: szünnap

Hét éjszaka meséi

Vásároljon Matador nyári gumit és nyaraljon Törökországban!

Nyeremény: Egy hetes, 2 személyre szóló Törökországi nyaralás 5* -os szállodában All Inclusive ellátással.

Vásároljon 4 db Matador nyári gumiabroncsot az akcióban részt vevő szervizekben és vegyen részt sms nyereményjátékunkban!

Érvényes: 2011. április 30-ig.

Vladár Miklós és Tsa. Kft. Monor, Mátyás k. u. 9.
Telefon: 06-29/410-595, 06-20/204-5962

58 Ft

Nálunk ennyibe kerül egy 10 millió forint összegű életbiztosítás egy 33 éves monori nőnek* naponta.

Ahogy a TV-ben is látta! április Családi Védelem Biztosítás

*A biztosítás havidíja az adott esetben 1740 Ft. A díj az életkor és a nem függvényében alacsonyabb vagy magasabb is lehet!

- **Egyszerű és gyors kötés** orvosi vizsgálat nélkül. Nem kell orvoshoz szaladni, vagy heteket várni a válaszra!
- **Nem kötelezi el magát hosszú távra.** Ön egy évre köti meg a biztosítási szerződést és minden évben Ön dönti el, hogy mi legyen a következő évben. A biztosítási összeget minden évben módosíthatja 2 és 50 millió forint között.
- **A hitelre is jó...** Bármelyik pénzügyi intézményt megnevezheti kedvezményezettnek. Ha már rendelkezik hitelfedezeti biztosítással, érdemes lehet a Családi Védelemre váltani!
- **Rokkantság esetén is.** Véletlen baleset folytán 50%-ot, vagy betegség folytán 75%-ot meghaladó maradandó egészségkárosodás esetén is kifizeti a biztosító a teljes összeget.

Legyen vendégünk egy kávéra!
Amíg elfogyasztja, munkatársunkkal megbeszélheti a részleteket!

Kossuth-Bajcsy sarok
(A helytörténeti kiállítás mellett)
Telefon: 06-29-413-124 • Mobil: 06-70-429-4306
Nyitva: H, Sze: 7.30-18 • K, Cs: 7.30-16 • P: 7.30-14
Szolgáltatásaink ügyfeleink részére díjmentesek!

Euro Quattro

24 biztosító lakás-, élet-, vagyon-, baleset-, utas-, casco- és minden egyéb biztosítási ajánlatai egy helyen

Allianz, AEGON, UNION, ING, UNIQA, GENERALI, Groupama Garancia, AXA, genertel.hu, MKB, Posta Biztosító, Kölcsönös Biztosító Egyesület, TIR, Pannónia, MONDIAL ASSISTANCE, Signal Biztosító, K&H, Uniqa, CHARTIS, QBE, AIG, Ahico, AVIVA, EUB

Aranytartalék

ÖTVÖS-ÉKSZERÉSZ

Monor 4-es főút Tesco-ban

nemesacél ékszerek • Casio órák • faliórák

Megunta régi arany ékszereit?

Hozza el hozzánk, és mi a legmagasabb napi áron beszámítjuk: 14K / **7500** Ft/gr

új ékszer vásárlása esetén.

Felvásároljuk: 14K / **4000** Ft/gr

ARANY ÉKSZER **-10%**

EZÜST ÉKSZER **-40%**

Az akciók nem összevonhatóak, és a napi árváltoztatás jogát fenntartjuk.

ÁRESŐ MONOR ELSŐ ÁLLATELEDEL KISÁRUHÁZÁBAN!

Gazdi

KUTYA - MACSKA

KISÁRUHÁZ

Csirke láb	69 Ft/kg
Csirke fej	109 Ft/kg
Csirke farhát	125 Ft/kg
Csirke mellcsont	115 Ft/kg
1200gr-os kutyakonzerv	209 Ft
400gr-os cicakonzerv	109 Ft
1kg-os kutyaszalámi	165 Ft
400gr-os cicaszalámi	99 Ft
10kg-os Mancs száraztáp	1.190 Ft

MONOR PIACTÉRNÉL